Periodismo Verdad
Luces® del Siglo
MARTES 16 / MAYO / 2023 CANCÚN, Q. ROO, MÉX.
AÑO VII NÚMERO 1915

Destino romántico

Gracias a su encanto, Cozumel fue seleccionado este año como el cuarto destino de playa más romántico del mundo, según la revista Forbes.

Foto: Especial

Foto: Especial

Preparan exposición

La Fundación de Parques y Museos de Cozumel invita a la inauguración de la exposición "Por la Naturaleza", del artista Javier Díaz Dueñas, el jueves 18 de mayo a las 20:00 horas en el Museo de la Isla.

Pide amparos y lo 'batea' la justicia

Es indagado 'Chak Meex' por peculado

Foto: Especial

Sobre 'Chak Meex' pesan demandas por peculado que interpuso Mary Hernández (en la imagen), actual alcaldesa de Carrillo Puerto.

Pesan demandadas contra exalcalde de Carillo Puerto y seis exregidores

MARCO ANTONIO BARRERA

F. CARRILLO PUERTO, Q. ROO.- El expresidente municipal de Felipe Carrillo Puerto, José Esquivel Vargas "Chak Meex", y los integrantes de fórmula que conformaron su Cabildo, recurrieron a los amparos para tratar de zafarse de los cargos penales que enfrentan por la gestión de gobierno 2018-2021.

A los exfuncionarios se les atribuyen presuntas responsabilidades en la carpeta de investigación número FGE/QR/FECC/406/12/2021 de la Fiscalía Especializada en Combate a la Corrupción (FECC) de Quintana Roo, la cual se remitió a un Juez de Control del Sistema Penal Acusatorio del Distrito Judicial de Felipe Carrillo Puerto.

Los hechos tienen que ver con las denuncias interpuestas por la alcaldesa Mary Hernández, quien al inicio de su gestión interpuso ocho querellas por probables hechos de peculado, abuso de funciones y contratación indebida.

Los señalamientos se dieron a consecuencia de las observaciones reportadas en las auditorías realizadas al proceso de entrega-recepción.

En los amparos activos en el Juzgado Primero de Distrito de Quintana Roo, se solicitan medidas cautelares a favor del exedil José Esquivel Vargas, quien actúa como representante común de la entonces síndica municipal, Reyna Anita Hau Morales, y del exsecretario del Ayuntamiento, Dalton Jaime Gómez Lechuga.

Igualmente, de los que fueron regidores como René Antonio Ramos Reyes (Primero), Alma Rosa Ek Martínez (Segundo), Francisco Ernesto García Muñoz (Tercero), María Cristina González Castro (Cuarto), Isidro Huex Mix (Quinto) y Martha Guadalupe Chi Ay (Sexto), además de Rubén Ismael Petul Pool, adscrito al Departamento de Contabilidad y Nómina municipal.

En los juicios se solicitaron medidas cautelares contra acusaciones del Ayuntamiento de Felipe Carrillo Puerto, pero después de que se presentaron de manera simultánea (18 de abril pasado) se desecharon a los dos días siguientes.

En el amparo número 32471990 se pidió la protección constitucional contra el auto de revocación del no ejercicio de la acción penal resuelto en la carpeta auxiliar 27/2022, el 29 de marzo pasado.

Igual ocurrió en un segundo juicio con el número 32472008 presentado contra una resolución similar, pero decretada en la carpeta auxiliar 26/2022 del 28 de marzo, y ambos casos fueron desechados al considerarse que los actos reclamados "no son de ejecución irreparable".

MÁS INFO. lucesdelsiglo.com

Foto: Especial

RESALTA LABOR DE MAESTROS

En ceremonia para celebrar a los docentes, la alcaldesa de Isla Mujeres, Atenea Gómez Ricalde, resaltó la labor de maestros y maestras, por la diferencia que marcan en el futuro de los estudiantes.

En torno al Tren, habrá Mercados del Bienestar

STAFF / LUCES DEL SIGLO

CIUDAD DE MÉXICO.- Los artesanos, productores, bordadoras y demás personas que se dediquen a la creación de artículos propios de Quintana Roo se verán beneficiados en torno al proyecto Tren Maya gracias al modelo de "Mercado del Bienestar Maya", impulsado por la gobernadora Mara Lezama Espinosa.

Como parte de los avances en la construcción la obra ferroviaria, la mandataria quintanarroense presentó este modelo, y resaltó que todo el plan integral ayudará a que el pueblo tenga mejores oportunidades por el crecimiento turístico, pero sobre todo económico, que implica el Tren Maya en el estado.

El modelo de "Mercado del Bienestar Maya", es un programa cultural y comercial a través del cual se busca que, con los paraderos del Tren Maya ubicados en diferentes comunidades quintanarroenses, los artesanos, productores, bordadoras y más puedan tener un espacio para exponer sus creaciones, y de esta manera hacer crecer la económica familiar, pero sobre todo de la región, con el objetivo de beneficiar a quienes por años estuvieron excluidos.

"En estos mercados podrán exponer todos los productos de nuestras y nuestros artesanos, esa gente que merece mucho más", destacó Lezama Espinosa el lunes en la conferencia mañanera del presidente Andrés Manuel López Obrador, en Palacio Nacional.

A través de este tipo de espacios, dijo, se pretende generar ambientes en los que más de 31 millones de visitantes que llegarán al Caribe Mexicano puedan experimentar la vasta cultura de las comunidades de Quintana Roo a través de la gastronomía, el arte, las tradiciones, la arqueología, entre muchos otros aspectos importantes que hacen de Quintana Roo un lugar perfecto para fortalecer la identidad de la nación.

"Estos son los mercados del Bienestar Maya, en donde hacemos justicia social", acentuó la gobernadora.

También puntualizó que para hacer posible este nuevo modelo de mercado se tendrá la participación de cooperativas y de organizaciones de productores, con lo cual se busca que sus frutos lleven bienestar a todos.

Asimismo, durante su participación en la conferencia mañanera, Lezama Espinosa realizó un breve recorrido por las 8 estaciones y los 4 paraderos que se encontrarán en Quintana Roo, los cuales serán pieza fundamental para el funcionamiento de los "Mercados del Bienestar Maya", pues permitirá que visitantes del todo mundo puedan disfrutar de los bellos paisajes del estado, desde las playas turquesas de Cancún, el Faro Inclinado de Puerto Morelos, la multiculturalidad de Playa del Carmen, la zona arqueológica de Tulum, así como las tradiciones de comunidades en medio de la selva, y mucho más.

Foto: Especial

En Palacio Nacional, Mara Lezama presentó el modelo de 'Mercado del Bienestar Maya'.

Maya Ka'an es ejemplo de turismo comunitario

OMAR ROMERO

F. CARRILLO PUERTO, Q. ROO.- El duodécimo destino turístico de Quintana Roo, Maya Ka'an (Cielo Maya) es el botón de muestra del turismo de base comunitario, convirtiéndose en un ejemplo, puesto que la generación de empleo y detonación de la economía local están enfocados hacia las comunidades que lo conforman.

Ubicado en los municipios de José María Morelos, Felipe Carrillo Puerto y una parte de Tulum (Reserva de la Biosfera de Sian Ka'an a Punta Allen), donde promueven el turismo de base comunitario e implementan buenas prácticas en temas de educación, medio ambiente, conservación de selvas, bosques y humedales.

Desde el año 2012, nueve organizaciones buscaron crear una red de cooperativas para comercializar y promocionarse, y en ese entonces se estaba creando la marca Maya Ka'an, con la que el estado tenía que diversificar la oferta turística y mostrar realmente qué era la cultura maya, señaló Zendy Celeste Euan Chan, de la Red de Turismo Comunitario de la zona maya de Quintana Roo y una de las touroperadoras que opera en este destino.

Fue en el 2014 cuando se lanza la marca y a lo largo de estos años han logrado una sinergia con Amigos de Sian Ka'an, autoridades y otras redes que han ayudado a profesionalizarse a quienes forman parte de este destino, puesto que lo que se pretende es no cometer errores que tienen otros destinos del estado, y apoyar a las comunidades en todo momento.

"Nosotros buscamos que la generación de empleo y la economía local de estas empresas sean para la comunidad, sean para el comercio local. Estamos en comunidades, estamos en espacios naturales, estamos hablando de una cueva, de un cenote, de una laguna que se tiene que valorar la capacidad de carga, no podemos sobrecargar porque, ¿qué va a pasar de aquí a cuántos años?, ya no vamos a tener esa calidad del agua".

MÁS INFO. lucesdelsiglo.com

Foto: Omar Romero

Maya Ka'an es un destino enfocado al turismo de base comunitario.

Foto: Especial

Apoyos directos

A partir de este martes 16 de mayo, el gobierno estatal inicia la entrega directa y gratuita de los apoyos alimentarios "Comemos Tod@s", a beneficiarias del programa "Mujer es Vida".

Unen fuerzas contra la explotación infantil

IGNACIO CALVA

CANCÚN, Q. ROO.- Con el objetivo de proteger a niños, niñas y adolescentes, el Ayuntamiento de Benito Juárez presentó su Plan de Acción Municipal contra la Explotación Sexual y Comercial de sector grupo de la población, con el cual se coordinarán acciones para combatir estos crímenes que, en lo que va del año, llevan al menos dos casos reportados.

La secretaria ejecutiva del Sistema de Protección de los Derechos de las Niñas, Niños y Adolescentes (Sipinna), María Jimena Lasa Aguilar, dio a conocer que este plan de acción consiste en un trabajo coordinado entre 23 dependencias gubernamentales, civiles y empresariales, para concientizar, visibilizar y combatir la explotación sexual y comercial.

Entre otras, se enumeran acciones como la capacitación y sensibilización del personal de hoteles y miembros de sindicatos de la Confederación de Trabajadores de México; la elaboración de estudios para conocer la extensión de las problemáticas de explotación infantil; redes de vigilancia; campañas de difusión, entre otras.

"Estamos aquí para trabajar en equipo, unirnos en un solo frente con acciones contundentes para decir: basta a la explotación sexual y comercial infantil. Es una realidad que ocurre en nuestra ciudad y no podemos cerrar los ojos ante ella; nuestro liderazgo turístico nos convierte en imán para bandas delictivas, que ven aquí la oportunidad para tejer sus redes y lucrar con lo más valioso que tenemos que son nuestras niñas, nuestros niños, nuestros adolescentes", expresó la presidenta municipal Ana Patricia Peralta de la Peña.

MÁS INFO. lucesdelsiglo.com

NIDO DE VÍBORAS
POR KUKULKÁN

EN LA TRIBUNA nacional más escuchada del país (**La Mañanera Presidencial**), la gobernadora **Mara Lezama Espinosa** anunció su 'Modelo de Mercado del Bienestar Maya' que busca darles a los pequeños productores de las zonas mayas de Quintana Roo no sólo espacios físicos, sino que abre la puerta para la comercialización directa de sus mercancías con el consumidor final aprovechando como palanca de desarrollo la construcción del Tren Maya y el aeropuerto internacional de Tulum para esta zona sur de la entidad en el olvido gubernamental por decenios.

SE TRATA del primer paso para cumplir la vieja demanda social de darle impulso comercial a los **pequeños productores** de las comunidades indígenas que sobreviven del autoconsumo, de la venta de excedentes de huertos y cultivos, de la fabricación de artesanías y prendas tradicionales de vestir, de la gastronomía tradicional y la agroindustria, y quienes por falta de canales de comercialización directa terminan malbaratando sus productos para beneficio de los intermediarios.

ESTOS **Mercados del Bienestar** operarán en torno a las doce estaciones y paraderos de la ruta ferroviaria que habrá en todo el estado y a través de este tipo de espacios se busca generar ambientes donde los más de 31 millones de visitantes que se pronostica llegarán al estado ya con el tren en operación, puedan experimentar en contacto directo la vasta cultura de las comunidades a través de los distintos productos, así como de su corredor de zonas arqueológicas que registran la grandeza maya.

DURANTE su participación en La Mañanera, Mara Lezama hizo un breve recorrido virtual por las ocho estaciones y los cuatro paraderos que se encontraran en Quintana Roo, los cuales serán pieza fundamental para el funcionamiento de los 'Mercados para el Bienestar Maya', pues permitirá que visitantes del todo mundo puedan disfrutar de los bellos paisajes de todo el estado: desde las playas turquesas de Cancún, el Faro Inclinado de Puerto Morelos, la multiculturalidad de Playa del Carmen, la zona arqueológica de Tulum, hasta las tradicionales comunidades en medio de la selva.

'CON LAS estaciones y paraderos del Tren Maya ubicados en diferentes comunidades quintanarroenses, los artesanos, productores, bordadoras y más puedan tener un espacio para exponer sus creaciones y de esta manera hacer crecer la economía familiar, pero sobre todo de la región, con el objetivo de beneficiar a quienes por años estuvieron excluidos. Para hacer posible este nuevo modelo de mercado se tendrá la participación de cooperativas y de organizaciones de productores con lo que se busca que sus frutos lleven bienestar a todos', enfatizó.

DOTAR de los canales de comercialización directa a los pequeños productores del estado fue uno de los compromisos a cumplir por la gobernadora desde su toma de protesta y con la proyección de estos mercados del bienestar se avanza en la disminución de las brechas de desigualdad social y el compromiso de llevar a fondo la transformación con acciones tendentes a dar oportunidades a las clases más vulnerables de la sociedad que por décadas han estado alejadas de los beneficios económicos de los destinos que venden turismo de sol y playa.

INDIRECTA

Foto: Especial

El grupo Black Eyed Peas realizará una gira por el país debido a su éxito en Emblema y en la Feria de San Marcos.

RECORRERÁ MÉXICO BLACK EYED PEAS

MARÍA FERNANDA TÉLLEZ / AGENCIA REFORMA

CIUDAD DE MÉXICO.- Si algo admiran los Black Eyed Peas de Shakira, es que siempre ha sido perfeccionista y detallista con la música que crea, por eso sienten una profundidad afinidad con su trabajo.

Will.I.Am, Taboo y Apl.De.Ap dijeron hoy que siempre estarán abiertos a colaborar con la colombiana y a tener más trabajo con ella, porque es "su hermana".

"Tiene un alto sentido de la ética, del trabajo, es muy detallista y conocedora. Es de esos artistas que no es descuidados, se fija, pone atención.

"Ella siempre será pionera, propositiva, y eso nos gusta, nos encanta. Compartimos visión con ella y somos hermanos, sí, Shakira es hermana", contó Will.I.Am sobre la estrella, con quien grabaron "Girl Like Me" y "Don't You Worry".

Tras su intervención en la Feria de San Marcos, en Aguascalientes, y en el Emblema, el domingo por la noche en el Autódromo Hermanos Rodríguez, los músicos dijeron que están listos para hacer una gira más extensa por el país.

"Nosotros amamos hacer música, y yo soy de los que se siente orgulloso de sus raíces mexicanas y de que México la está rompiendo. De que haya muchísimo que escuchar en español.", apuntó Taboo.

Black Eyed Peas, que tiene más de 10 éxitos número 1 en Billboard, consiguió gran popularidad con éxitos como "Don't Lie", "Don't Phunk with My Heart" y "Where Is the Love", además de "I Gotta Feeling", el que ha sido su sencillo más conocido y premiado, y cuando lo hacían en la época de Fergie

"Nos escucharán con nuestras mejores canciones, con lo que quiere escuchar el público", anticipó Apl.De.Ap.

Esto, dijeron, pues la introducción a la que será su próxima gira por el país, que incluye las siguientes fechas: 30 de septiembre en Torreón. Coahuila, 1 de octubre en Querétaro, 5 en Monterrey, el 6 en Ciudad de México, el 7 en Puebla, el 12 en Mérida, el 14 en Cancún y el 21 en Guadalajara.

De acuerdo con la empresa promotora que los trajo al país, el sistema de venta de boletos y los recintos serán anunciados el próximo 23 de mayo para el Elevation Tour 2023, y que ya los puso en el Emblema y en el Festival de la Feria de San Marcos, en Aguascalientes.

Posa Stewart para Sports Illustrated

MARÍA FERNANDA TÉLLEZ / AGENCIA REFORMA

CIUDAD DE MÉXICO.- La presentadora Martha Stewart posó junto a Meghan Fox, Kim Petras y Brooks Nader para la revista Sports Illustrated Swimsuit.

Stewart es la portada de la revista y comentó que es un desafío muy grande a su edad, pues actualmente tiene 81 años. La conductora se convirtió en la mujer con más edad en posar para Sports Illustrated.

"Estar en la portada a mi edad fue un desafío. Y creo que logré el desafío. Cuando escuché que iba a estar en la portada de Sports Illustrated Swimsuit, pensé: 'Oh, eso es bastante bueno, voy a ser la persona más vieja que jamás haya aparecido en una portada de Sports Illustrated'", dijo.

La también escritora modeló 8 trajes de baño diferentes y en el artículo cuenta cómo cuida su cuerpo para estar saludable y sana, pues Stewart es el mejor ejemplo de salud.

"Fui a pilates cada dos días y fue genial; sigo yendo a pilates cada dos días porque es genial. Y de todos modos, vivo una vida limpia: buena dieta, buen ejercicio, cuidado saludable de la piel y todas esas cosas", dijo.

La portada de Sports Illustrated alcanzó más de 4 mil me gusta en menos de una hora.

Foto: Especial

La presentadora Martha Stewart posó junto a Meghan Fox, Kim Petras y Brooks Nader para la revista Sports Illustrated Swimsuit.

DIRECTORIO

Luces del Siglo — PERIODISMO VERDAD

PRESIDENTE
Norma Madero Jiménez

DIRECTOR GENERAL
Agustín Ambriz

SOCIAL MEDIA

EDITOR EN JEFE
Sergio Guzmán

REDACCIÓN
Marco Antonio Barrera
Jesús Sierra
Jesualdo Lammoglia

DISEÑO EDITORIAL
Gilberto Herrera

CONSEJEROS EJECUTIVOS
Hernán Garza Díaz
Presidente

Robert Alan Ekback
Vicepresidente

http://www.lucesdelsiglo.com LucesdelSigloMultimedio @lucesdelsiglo luces_del_siglo

SEGOB Certificado de Licitud de Título y Contenido a la publicación PERIODISMO VERDAD LUCES DEL SIGLO Certificado No. 16701 Expediente CCPRI/3/TC/16/20625 México D.F. A doce de mayo de dos mil dieciseis.
Editora responsable: Norma Madero Jiménez. Número de Certificado de Reserva de Derechos al Uso Exclusivo otorgado por el Instituto Nacional de Derechos de Autor: Número 04-2016-022517245400 -101. Domicilio de la Publicación: 1 Mza 62, Lote 1, SM 84. Frac. Bahía Azul, Benito Juárez, Quintana Roo. C.P. 77520 Teléfono (998) 207. 7105 Artículos de opinión y análisis firmados, son responsabilidad de los autores y no reflejan necesariamente la opinión de esta casa editorial. PRINTED IN MEXICO/IMPRESO EN MÉXICO

Periodismo Verdad
Luces® del Siglo

Visita nuestras redes sociales

y entérate de las **noticias**
más actuales

¡Síguenos!

www.lucesdelsiglo.com

Periodismo Verdad
Luces® del Siglo

CONSULTA LAS ÚLTIMAS NOTICIAS

- Política
- Deportes
- Entretenimiento
- Finanzas

Y más...

www.lucesdelsiglo.com

Periodismo Verdad
Luces® del Siglo

¡Síguenos!

@Lucesdelsiglonews
luces_del_siglo
@lucesdelsiglo
LucesdelSigloTVc
Luces del Siglo

www.lucesdelsiglo.com

Foto: Especial

La SEQ afirmó que no se aplicará reprobación en este ciclo escolar.

Todos los alumnos pasarán de grado

EUGENIO PACHECO

CHETUMAL, Q. ROO.- Todos los alumnos de preescolar, primaria y secundaria del ciclo 2022-2023 pasarán al grado siguiente en automático y no habrá reprobación, sin importar el nivel de aprovechamiento que hayan tenido a lo largo del año escolar.

El secretario de educación en Quintana Roo, Carlos Gorocica Moreno, dio a conocer que aun cuando este ciclo escolar se lleva de manera presencial, sirvió en casi todo el país para evaluar a los alumnos en su nivel de aprendizaje y aprovechamiento, luego de más de dos años con clases en línea.

Se evalúa principalmente a los alumnos de tercer grado de primaria a tercero de secundaria, sin asignar calificación, y con un criterio que privilegia los procesos de conocimientos alcanzados, y marcar las deficiencias para que éstas sean atendidas específicamente en el siguiente grado escolar a cursar en el ciclo 2023-2024.

La medida para promover de grado a la totalidad de los alumnos aplica para los cerca de 300 mil estudiantes de niveles básicos en Quintana Roo, y el resto de 23 entidades del país, dado que ocho estados se encuentran en un programa piloto en donde ya se aplican calificaciones reprobatorias

Por el momento las evaluaciones que se realizan sirven para detectar las deficiencias de cada alumno y reportarlo a través de un diagnóstico al docente que se encargará de ese estudiante en el siguiente grado, y reforzar la atención en los temas que muestre rezago, dijo Gorocica Moreno.

"Hasta el momento no habrá reprobación, no tenemos una instrucción al respecto, tenemos la responsabilidad de que los chicos que tienen cierta deficiencia en algunas de las áreas de conocimiento, apuntar ahí y que no la arrastren".

A pesar de que a nivel nacional el promedio de aprovechamiento es 52 por ciento, con un rezago de 28 puntos porcentuales, principalmente en español, lectura y matemáticas, se descarta incrementar el horario escolar, porque no es la solución para ponerse al día, aseguró el titular de la Secretaría de Educación en el estado.

Se refirió a la propuesta lanzada públicamente por el representante regional de la Asociación Nacional de Padres de Familia, y advirtió que esa posibilidad no está en el radar de la Secretaría de Educación, porque además no existe de manera formal ante las autoridades educativas del estado o la Federación, finalizó.

La Secretaría de Seguridad revisa las cárceles

Avanzan operativos al interior de penales

A lo largo de 8 meses han realizado más de 8500 inspecciones a Ceresos

OMAR ROMERO

CANCÚN, Q. ROO.- De septiembre de 2022 a mayo del año en curso, la Secretaría de Seguridad Ciudadana (SSC) ha llevado a cabo más de 850 revisiones en los cinco establecimientos penitenciarios que existen en Quintana Roo, así como el traslado —tanto dentro del estado, como en otras entidades— de más de 260 personas privadas de la libertad.

El contralmirante Rubén Oyarvide Pedrero, titular de la dependencia policial en el estado, explicó que por primera vez el fin de semana se revisaron de forma simultánea los Centros de Reinserción Social de Chetumal, Cancún, Playa del Carmen y Cozumel, decomisando diversos artículos, entre ellos 105 mil pesos, por lo que ya se iniciaron las indagatorias correspondientes.

"Cuando se arma y se planea el operativo (en los penales), porque se tiene que planear para evitar la fuga de información, hay investigaciones al respecto, tenemos nombres, todo lo que se decomisa se manda a la Fiscalía del Estado y ellos arman sus carpetas, y empiezan a citar a los mismos custodios y al personal involucrado", explicó Oyarvide Pedrero.

En ese sentido, desde el inicio de la actual administración, es decir, desde septiembre de 2022 al 14 de mayo del año en curso, se han hecho 119 revisiones en el penal de Chetumal, 135 en el de Cancún, 48 en el de Playa del Carmen, 71 en el de Cozumel y 525 en el establecimiento donde se encuentran los adolescentes, dando un total de 898 inspecciones.

En el caso de los traslados, la autoridad ha realizado 262, de los cuales, 10 han ocurrido dentro del estado y el resto a diversos centros federales, por ello, el secretario de Seguridad Ciudadana abundó que continuarán con estas acciones a fin de mantener un control al interior de estos establecimientos.

Foto: Omar Romero

El Gabinete de Seguridad estatal presentó su informe semanal.

Precisó que sí hay remociones y rotaciones del personal en lo que se hacen las indagatorias correspondientes, al reconocer que el mismo proceso no permite dar de baja al personal de forma inmediata, puesto que se deben agotar las indagatorias y aportar las pruebas para acreditar las acusaciones.

"Vamos a seguir trabajando, es seguridad de los mismos internos, de las familias que visitan los Ceresos. Los operativos han sido muchos, prácticamente diarios; antes nada más eran a ciertos módulos, de alta peligrosidad. Se busca que los elementos que se vean involucrados también se mandan a Asuntos Internos y al Órgano de Control Interno del estado".

Como parte del informe semanal que brindó el Gabinete de Seguridad, del 7 al 13 del mes en curso, se decomisaron 373 dosis de enervantes, además de 4 armas, 6 cargadores y 83 cartuchos útiles y se recuperaron 4 motocicletas, 5 automóviles y 30 unidades relacionadas con hechos delictivos.

De igual forma, detuvieron a 9 personas involucradas en delitos de alto impacto en los municipios de Benito Juárez y Tulum, la mayoría por ilícitos contra la salud y posesión ilegal de armas de fuego.

Toman medidas tras caída del '15'

OMAR ROMERO

CANCÚN, Q. ROO.- El Grupo de Coordinación para la Construcción de la Paz y Seguridad de Quintana Roo ha tomado las medidas necesarias, tras la detención de Héctor "N", alias "El 15", quien era considerado como uno de los objetivos prioritarios para las autoridades, al ser uno de los principales generadores de violencia.

El titular de la Fiscalía General del Estado (FGE), Óscar Montes de Oca Rosales, expresó que la aprehensión de esta persona, también identificada como "Secre", "Pantera" y/o "Rey", se logró derivado de los trabajos de inteligencia, campo y gabinete entre autoridades estatales y federales.

"Estos trabajos de inteligencia son compartidos a nivel nacional con las otras dependencias, efectivamente fue un seguimiento de meses, fue detenido en Guamúchil, Sinaloa, precisamente cuando iba a ingresar a una clínica para transformarse el rostro, aunque ya había tenido algunos injertos de cabello".

Respecto a las amenazas que surgieron, expresó que se tomaron las prevenciones correspondientes, de ahí que existe un protocolo de actuación, el cual activaron, e incluso lograron la detención de 3 personas por colocar mantas en las que amedrentaban a las autoridades.

No obstante, manifestó que independientemente de la intención de colocar estas lonas en diversos puntos de la ciudad, el Grupo de Coordinación tiene la instrucción de trabajar para garantizar la seguridad y mantener los índices a la baja.

Comentó que esta persona está identificada como líder de una estructura criminal que históricamente ha operado en la entidad en temas de narcomenudeo, por ello insistió que las autoridades se encuentran preparadas para cualquier emergencia.

"Vamos a estar preparados para cualquier contingencia, estamos atendiendo cualquier señal como las mantas, sea o no sea para confundir a las autoridades o para mandar malas señales a la sociedad, sin embargo, el estado debe estar tranquilo, nosotros estamos al 100 por ciento de nuestras capacidades para dar protección a la ciudadanía y a sus turistas".

Montes de Oca Rosales agregó que se debe conservar la calma y dejar que las autoridades hagan su trabajo en cuanto a la protección, prevención, investigación de cualquier actividad ilícita o que amenace la paz o tranquilidad del estado.

Incendios forestales no son provocados

OMAR ROMERO

CANCÚN, Q. ROO.- Del total de incendios forestales que se han presentado en territorio quintanarroense no hay elementos para establecer que hayan sido provocados, señaló la secretaria de Gobierno, Cristina Torres Gómez.

Explicó que, hasta la mañana del lunes, el incendio forestal en San José, en el municipio de Lázaro Cárdenas, ubicado al noroeste de Francisco May, se había controlado al 100 por ciento, pero estaba pendiente un 15 por ciento para liquidarlo.

Manifestó que para estos trabajos recibieron el apoyo del Ejército con un helicóptero, ya que los caminos cortabrechas que se rehabilitaron a partir del inicio de la temporada de incendios hace que los brigadistas recorran entre 4 o 5 kilómetros cargando el equipo que requieren.

"Hasta ahora (la mañana del lunes) no tenemos uno sin controlar, todos se están atendiendo, todos están controlados, por el tema del viento y que hemos tenido pocas lluvias, de repente unos se avivan un poco más, pero todos están contenidos. Hasta este momento no tenemos nosotros el dato (que haya incendios provocados)".

Lo anterior, al sostener que cuando emite el dictamen la Comisión Nacional Forestal (Conafor), verifica si fue provocado y lo turna a la autoridad correspondiente para la investigación, pero insistió que hasta el momento no tienen reporte alguno sobre algo así.

Foto: Especial

Documentan irregularidades en ayudas sociales de regidores en Benito Juárez.

Ven opacidad en ayudas sociales de los regidores

IGNACIO CALVA

CANCÚN, Q. ROO.- La asociación civil Regidor 16 presentó una serie de reportes sobre las irregularidades encontradas en la partida de Ayudas Sociales del presupuesto del municipio de Benito Juárez del que hacen uso los regidores de Cancún.

Estos recursos para Ayudas Sociales, valuados en alrededor de 11.1 millones de pesos, acusan que carecen de una regulación o fundamento legal para su aplicación, lo que los convierte en susceptibles de un uso discrecional y posible corrupción.

Regidor 16 reportó que existen riesgos de generar clientelismo a través de estos recursos, su aplicación para el pago de sueldos y salarios de personal de los regidores, además de que es un presupuesto excesivo, pues es el doble del gasto del Instituto Municipal Contra las Adicciones y tres veces más que el recurso asignado a la Secretaría de Ecología y Medio Ambiente estatal para las Áreas Naturales Protegidas.

Según el análisis de esta asociación, cada uno de los 15 regidores del municipio gasta alrededor de 210 mil pesos al trimestre en ayudas sociales para las que se desconocen los requisitos para acceder a las mismas, sin diseños, objetivos, alcances o mecanismos de exigibilidad, evaluación o seguimiento a los resultados de los recursos.

Lo anterior, explicó Regidor 16, lleva a una situación igual a la que existe con la partida de Ayudas Sociales en el Congreso del Estado, que también ha sido criticada por su falta de transparencia y reglas de operación, además que tanto los regidores como diputados carecen de un fundamento jurídico para ser quienes otorguen estos apoyos sociales, al no ser parte de sus funciones.

Asimismo, explicaron que, si bien se argumenta que estos recursos son para atender problemas sociales urgentes, los regidores deben concentrarse en hacer instituciones que atiendan dichos problemas, utilizando el dinero de este capítulo para fortalecer a las instituciones que puedan resolver las problemáticas de manera sistémica.

Finalmente, llamaron a los regidores a renunciar a esta partida y trabajar para que los recursos sean destinados a las instituciones, programas y acciones de gobierno que sí los requieran. "Los regidores están quizá para cosas más importantes que para repartir efectivo", expresaron.

Truena el magisterio en contra del ISSSTE

EUGENIO PACHECO

CHETUMAL, Q. ROO.- En breve va a detonar la inconformidad del magisterio en contra de lo que considera como mala atención y las condiciones en que están las clínicas e instalaciones en general, y la falta de medicinas en el ISSSTE.

La advertencia la lanzó el secretario general de la Sección XXV del Sindicato Nacional de Trabajadores de la Educación (SNTE), Arimael Salas Alcocer, quien se reservó detallar las acciones y movilizaciones de protesta a realizar, aunque dijo que serán fuertes, contundentes y en un corto plazo.

El líder magisterial dijo que han puesto del conocimiento de la Federación, a través de su dirigencia nacional, los problemas que les causa el mal servicio y las instalaciones en Chetumal; en Playa del Carmen en donde se ha estancado por varios años la construcción de una nueva clínica; y la falta de un quirófano en Cancún, por estar fuera de servicio el que existía en la clínica-hospital de ese polo turístico.

La falta de un delegado que tome las decisiones es el problema más significativo para avanzar en la solución de los problemas, pues son tres subdelegados que no toman decisiones o no se ponen de acuerdo para dar cuando menos paliativos a los problemas del ISSSTE en Quintana Roo, señaló el dirigente del SNTE.

Salas Alcocr adelantó que han sostenido reuniones con la sección 28 del Sindicato Nacional de Trabajadores del ISSSTE en Quintana Roo, quienes también se encuentra inconformes por la falta de atención a sus necesidades laborales más básicas y no descartó que puedan movilizarse conjuntamente en contra de las autoridades de ese organismo federal de salud.

"Será muy pronto, el maestro y el derechohabiente en general está sintiendo un abandono del ISSSTE, y nosotros como sindicato no los vamos abandonar, al contrario, si tenemos que manifestarnos enérgicamente los vamos hacer, porque tenemos que exigir al ISSSTE cumpla con lo que corresponde que es la atención y el abastecimiento de medicamentos", dijo.

Foto: Especial

El SNTE en Chetumal está inconforme con el servicio del ISSSTE.

Sale Layda en defensa de hijos del presidente

CLAUDIA GUERRERO / AGENCIA REFORMA

CIUDAD DE MÉXICO.- La gobernadora de Campeche, Layda Sansores, salió en defensa de los hijos del presidente Andrés Manuel López Obrador: José Ramón y Andrés López Beltrán.

Durante la conferencia mañanera del lunes, ante el mandatario federal, Sansores cuestionó por qué si López Obrador es un "hombre humano" recibe "cuchillos de odio" y "palabras y discursos afilados".

"Me asombra y quiero, ahí viene mi protesta y como es día del maestro y soy maestra, me la perdonarán, teníamos, cuando yo veo después de todos estos retos cómo Andrés Manuel se enfrenta a tantos desafíos en cada una de estas obras deslumbrantes, yo no dejo de preguntarme por qué si es un hombre humano, un presidente visionario, por qué tantos cuchillos de odio y tantas palabras y discursos afilados", tronó la gobernadora campechana.

Sansores acusó a periodistas y medios de comunicación de "cobardes" y "hombres de mierda" por ensañarse contra los hijos de López Obrador.

"Los Claudios X, los Loret de Mola, maestro en los montajes, del engaño, y estos medios decadentes que destilan hiel de chacales y retuercen la verdad y no encontrando de qué acusarse se ensañan contra sus hijos, educados con valores y principios", lanzó.

"Creo que tenemos que decir: cobardes. Contra los hijos nada, contra nuestros hijos nadie", reclamó Sansores.

"Se explica, porque los dioses mayas hicieron hombres de maíz, hombres jaguares, hombres de jade y hombres de mierda".

Y aprovechó para decir que el presidente López Obrador ha levantado a los guerreros jaguares.

"Tu mano solidaria ha venido a lavar nuestra fe oxidada, y a levantar a los guerreros jaguares que adormeció el olvido, no perderemos más el tiempo, lo prometo, encontrar las cruces y en llorar por nuestras tierras muertas y nuestro Campeche roto", indicó la gobernadora.

En días pasados, ambos hijos del mandatario federal se vieron implicados en polémicas.

Latinus dio a conocer que un grupo de empresas, cuyos dueños o socios son identificados como amigos o conocidos de Andrés López Beltrán, han obtenido contratos del gobierno federal por más de 100 millones de pesos.

Posteriormente, la organización Mexicanos contra la Corrupción y la Impunidad (MCCI) denunció que José Ramón López Beltrán tiene su residencia particular en una casa de Coyoacán, propiedad de Guillermina Aurea Álvarez Cadena, asistente de la Dirección del periódico La Jornada.

El jueves 4 de mayo, el presidente admitió que las empresas de los amigos de su hijo Andrés López Beltrán han obtenido contratos del gobierno federal, pero aseguró que sus hijos no son corruptos y minimizó el monto de las adjudicaciones.

Layda Sansores estuvo en la conferencia mañanera de AMLO.

El canciller Marcelo Ebrard estuvo el fin de semana en Oaxaca.

Petición de reglas claras no encuentra eco en dirigencia

Desestima Morena presión de Marcelo

Plantea Delgado que 'corcholatas' dejen sus cargos en el mes de noviembre

ÉRIKA HERNÁNDEZ / AGENCIA REFORMA

CIUDAD DE MÉXICO .-La urgencia de los operadores del Canciller Marcelo Ebrard para acelerar las reglas en la sucesión presidencial no ha encontrado eco en la dirigencia de Morena, a cargo de Mario Delgado.

No obstante, la reunión entre el Presidente Andrés Manuel López Obrador y las llamadas "corcholatas" morenistas sí provocó ajustes en las fechas para arrancar el proceso interno y motivó que algunos aspirantes pisaran el acelerador para posicionarse.

Sobre el encuentro del 28 de abril entre el mandatario y los aspirantes presidenciales, Delgado reconoció: "Yo creo que lo que cambia en ellos es la percepción (de los tiempos), porque el Presidente les dijo que se estará ya, dentro de muy poco, en la ruta para definir (al aspirante)".

Tras esa reunión, el más preocupado ha sido Ebrard, por lo que en los últimos 13 días sus operadores se movilizaron para pintar decenas de bardas en todo el país, principalmente en el Valle de México, y hacer más promoción en redes sociales sobre la omisión de la dirigencia al no fijar las reglas.

Mientras que el Secretario de Gobernación, Adán Augusto López, acudió a eventos que no tienen nada que ver con política interna. Por ejemplo, el martes pasado estuvo en Baja California revisando programas de vialidades, luminarias y deporte.

"No vamos a actuar de manera unilateral en el partido, y la unidad parte de escucharlos, tomarlos en cuenta, saber sus inquietudes y todas esas dudas que ellos tienen. Ver cómo las logramos resolver y cómo las conciliamos para tener un proceso en el que todos estemos de acuerdo y todos nos comprometamos a respetar los resultados", señaló Delgado.

Mientras Ebrard exige claridad en las reglas, Claudia Sheinbaum y Adán Augusto López piden paciencia y el senador Ricardo Monreal acentuó su discurso de respetar el resultado, pero se echó para el frente a la hora de defender el proyecto del Gobierno en su confrontación con el Poder Judicial.

Delgado intenta "entretener" durante mayo a las "corcholatas", para que, separados, acudan los fines de semana a apoyar la campaña en Coahuila, y durante la última semana del mes al Estado de México.

"Sería un gravísimo error que nos volquemos ya en la agenda del 2024, que comencemos a hablar de calendarios, requisitos, renuncias, debates, porque entonces las elecciones en el Estado de México y Coahuila van a quedar en segundo plano", advierte.

Así, se confirma que será entre el 8 y 10 de junio cuando se realice un encuentro entre la dirigencia nacional y las llamadas corcholatas.

La convocatoria se emitirá en julio, y la primera encuesta se efectuaría entre julio y agosto. Después de dicho sondeo nada está claro.

Los aspirantes podrán proponer cuándo quieren que se haga una segunda encuesta o si la fecha de aplicación dependerá del Presidente de la República.

Una de las exigencias de Ebrard es que todos los funcionarios renuncien pronto, pues con ello estarían en las mismas condiciones de competir, sin usar sus cargos o convenios de promoción en medios para visibilizarse.

"De acuerdo a la ley, las precampañas inician la tercera semana de noviembre, ahí es donde tendría que haber la renuncia de los funcionarios. El renunciar antes, ¿para qué?, para hacer actos de proselitismo, evidentemente nos pondría en un gravísimo riesgo de caer en actos anticipados de campaña", afirmó Delgado.

Así, durante las próximas cuatro semanas, la dirigencia de Morena verá desde las gradas la pelea entre los aspirantes presidenciales, hasta que se reúnan y pacten las reglas.

"Se va a poner más intenso, habrá más tensión entre los equipos. Si quieres ser Presidente de una nación mínimo debes demostrar que tienes disciplina y liderazgo entre la gente que te apoya y que no anden haciendo locuras", agregó.

Dan 8.2 por ciento más a los maestros

VIOLETA MELÉNDEZ / AGENCIA REFORMA

CIUDAD DE MÉXICO.- El presidente Andrés Manuel López Obrador anunció un aumento de 8.2 por ciento al salario de los maestros y dijo que ninguno ganará menos de 16 mil pesos al mes.

"Mantengo el compromiso de seguir mejorando las condiciones laborales de los maestros. Se han basificado a más de 800 mil trabajadores de la educación y vamos a continuar basificado a los trabajadores de la educación.

"Este día expreso que de manera retroactiva, es decir, desde enero pasado, aplicará un aumento al sueldo de maestras, maestros, de 8.2 por ciento en promedio", informó.

En conferencia, el mandatario federal subrayó que ningún docente ganará menos de 16 mil pesos mensuales, que es el promedio de los trabajadores inscritos en el Seguro Social.

"El año pasado el promedio de los trabajadores era de poco más de 12 mil pesos y tomamos la decisión que los maestros ganaran como mínimo lo que obtienen en promedio los trabajadores inscritos al Seguro Social, esto significó beneficiar a muchos maestros que ganaban menos de 12 mil al mes.

"Ahora, como están mejorando los sueldos, el promedio de los trabajadores inscritos en el Seguro Social, que son cerca de 22 millones, el promedio es de 16 mil pesos", señaló.

"¿Cómo es posible que los maestros ganen menos de eso?, por eso tomamos la decisión que el mínimo siempre sea el promedio de lo que ganan los trabajadores, y en este caso son 16 mil mensuales", agregó.

Los maestros tendrán un aumento salarial de 8.2 por ciento.

PIDE SNTE DINERO E INFLUENCIA EN ASCENSOS

Alfonso Cepeda, líder del Sindicato Nacional de Trabajadores de la Educación (SNTE), pidió dinero e influencia en el ascenso a los maestros.

"Hace un año le solicité una reforma, el sistema de pensiones, analizamos varias propuestas durante un año con los funcionarios de la Secretaría de Hacienda y Crédito Público, estamos confiados en la expresión de usted de hace un año, es justo", dijo ante el presidente.

"Al agradecerle 896 mil plazas basificadas, le solicito que se destine mayor presupuesto para la creación de plazas, para que tengan ese derecho laboral mis compañeros que trabajan por honorarios o compensados como le llaman en Baja California Sur", agregó.

El líder sindical resaltó que la matrícula en las escuelas públicas está en aumento.

"Por ello le solicito que se destine más presupuesto para mejorar la infraestructura y el equipamiento de los planteles, particularmente del Instituto Politécnico Nacional. También el reconocimiento pleno de la representación sindical en los procesos que regula la unidad del sistema para la carrera de las maestras y maestros".

Cepeda aseguró que funcionarios conservadores, que todavía alcanzaron a trabajar en el primer año en el gobierno de la Cuarta Transformación, hicieron un daño muy grande al magisterio.

"En algunas entidades federativas no existe diálogo con los dirigentes para atender los reclamos de nuestros compañeros, las disposiciones para participar en los procesos de ascenso y promoción excluyen a compañeros por causas administrativas, que no son responsabilidad de ellos, no queremos desorden, apelamos a la justicia para los maestros de educación física, de educación artística, de educación tecnológica, para los maestros de educación indígena", pidió.

Avala Pemex 10 mdd por caso Odebrecht

STAFF / AGENCIA REFORMA

CIUDAD DE MÉXICO.- La defensa legal de Emilio Lozoya Austin, exdirector general de Pemex, aseguró que la empresa federal ya aceptó un pago de 10 millones 736 mil 351 dólares como reparación del daño en los juicios por los casos de Odebrecht y Agronitrogenados.

En un comunicado, los abogados Alejandro Rojas y Miguel Ontiveros explicaron que el monto fue aceptado por el actual director de Pemex, Octavio Romero Oropeza, aunque éste públicamente se muestre en contra.

"Es importante destacar que el monto de la reparación del daño fue aprobado —por unanimidad— por el Consejo de Administración de Pemex, fungiendo el señor Romero Oropeza como director general de esa institución.

"Es decir, la empresa que él encabeza ya aprobó y presentó, ante el órgano jurisdiccional correspondiente, la suma final por concepto de reparación del daño.

"Es importante precisar que el monto de la reparación del daño, que por ambos casos, asciende a 10,736,351.7 millones de dólares, ya fue reclamado por las instituciones del gobierno de la República —formalmente y por escrito—, ante el órgano jurisdiccional perteneciente al Poder Judicial de la Federación", apuntaron.

Exige AMLO a la 4T: ni pleitos ni desvíos

ANTONIO BARANDA / AGENCIA REFORMA

CIUDAD DE MÉXICO.- El presidente Andrés Manuel López Obrador advirtió a los gobernadores de la 4T que no quiere pleitos ni desvíos a favor de los aspirantes presidenciales.

En su conferencia mañanera del lunes, el mandatario federal señaló que los gobernadores de la denominada Cuarta Transformación saben que desviar recursos para candidatos equivale a cárcel.

"Que no haya pleitos", dijo. "Ellos saben (los gobernadores) que no deben usar presupuesto público, que además es ilegal, eso lo logramos en este gobierno, que la compra de voto es grave, o el uso de dinero público para favorecer a candidatos.

"Ir a la cárcel sin derecho a fianza, lo mismo que la corrupción, nadie puede hacer eso y lo saben los gobernadores", subrayó.

El titular del Poder Ejecutivo federal aseguró que no ha promovido el voto para Morena.

"Yo lo que he promovido es la transformación. Lo que había antes era un régimen de corrupción, México estaba manejado por una banda de malhechores, eso eran los gobiernos del periodo neoliberal, se dedicaban a saquear, a robar.

"Nuestros adversarios quieren que eso regrese, quieren regresar por sus fueros, entonces eso no lo deseo, a lo mejor ellos sí, pero es una minoría, la mayoría del pueblo quiere que no haya corrupción, privilegios".

SIN TIEMPO PARA 'RELACIONES PÚBLICAS'

López Obrador dijo que es posible que su sucesor tenga tiempo para hacer relaciones públicas, pero él no.

"A mí me falta un año y cuatro meses. Como yo ya me voy a jubilar y es posible que triunfe nuestro movimiento, que continué la transformación, pero ya va a haber otro presidente, otra presidenta, a lo mejor esa presidenta o ese presidente vuelve a invitar a Palacio a López-Dóriga, a Loret de Mola, a los periodistas más famosos o, sin cooptarlos, sin comprarlos, tiene tiempo para atenderlos bien, porque yo no tengo tampoco ahora tiempo", declaró.

"Como a mí me tocó iniciar esto, pues estoy dedicando todo el tiempo a la transformación, no tengo tiempo para relaciones públicas", agregó.

El primer mandatario aseveró que los conservadores tienen posibilidad de vencer a la 4T y de nuevo dijo que en la sucesión de 2024 podría darse "corrimiento al centro".

"Nada más, si no nos vencen y algunos ya están pensando en eso y qué bueno, están contando los días para que yo me vaya, pues también con la idea de que aun triunfando nuestro movimiento y continuando la transformación, pues ya va a ser distinto, va a haber un corrimiento al centro, no va a ser igual porque es continuidad, pero con cambio, porque cada quién tiene su estilo, su manera de ser, qué bueno que es así, porque no puede haber un pensamiento único, no todos podemos ser iguales, lo mismo, en términos políticos", señaló.

"Entonces, hay también esa posibilidad, una, el que nos derroten o que el pueblo diga queremos cambio, queremos que regrese lo que había antes, nos gusta el clasismo, nos gusta el racismo, nos gusta la corrupción, nos gusta que no nos tomen en cuenta y que el gobierno sea de oligarcas disfrazado de democracia.

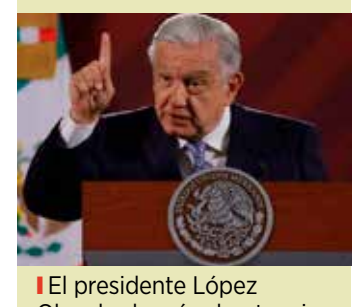

El presidente López Obrador lanzó advertencia a gobernadores de la 4T.

Presume Lakers historial positivo contra Nuggets

STAFF /
LUCES DEL SIGLO

CANCÚN, Q. ROO.- Por octava ocasión en la historia, Lakers y Nuggets se enfrentarán en playoffs. El historial favorece a Los Ángeles que avanzaron las siete series previas que disputaron. Sin embargo, Denver quiere demostrar que las cosas han cambiado y con Nikola Jokic al frente, quieren ganar el campeonato de la Conferencia Oeste.

De manera histórica, los angelinos tienen una marca de 25 juegos ganados por ocho perdidos contra su próximo rival. Denver ha perdido todas las veces que enfrentó a Lakers en playoffs antes, sin importar la instancia: primera ronda, Semifinales, o Final de Conferencia.

El enfrentamiento más reciente fue en 'la burbuja' del 2020, donde Los Ángeles ganó 4-1 a los Nuggets. Esta será la cuarta vez que se vean en una Final de Conferencia Oeste. Lo más cerca que Denver ha estado de ganar fue en el 2012, cuando forzaron a un séptimo juego, donde también perdieron.

En sus casi dos décadas dentro de la NBA, LeBron James tiene un récord de 20 triunfos y la misma cantidad de derrotas contra Denver. Desde que llegó a los Lakers en 2018, su marca ha sido de siete victorias y cinco descalabros, incluidos los juegos celebrados en Miami por la pandemia.

Mientras que la estrella de los Nuggets, Nikola Jokic tiene una marca de 13 triunfos por 11 derrotas contra Los Ángeles, de los cuales ocho partidos fueron ganados como locales y sólo tres perdidos en el Pepsi Center de Colorado.

El Juego 1 de la Final de Conferencia será este martes en Denver, que tuvo la segunda mejor marca como local, 34 juegos ganados y sólo siete perdidos. Sin embargo, los Lakers ya eliminaron en estos playoffs al equipo con el mejor récord ganador en casa, Memphis, con 35-6.

El partido más reciente de esta campaña fue el 9 de enero, con triunfo 122-109 de los Nuggets en casa.

Foto: Tomada de Internet

Denver nunca ha vencido a los Lakers en playoffs y esta será la quinta Final de Conferencia entre ambos.

Foto: Tomada de Internet

El ganador del 'Derby della Madonnina' enfrentará al que resulte vencedor entre el Manchester City y el Real Madrid.

Los 'nerazzurri' sacaron ventaja con un 2-0

Define Inter-Milan al primer finalista

Ambos esperan pelear por el título de la Champions League

STAFF /
LUCES DEL SIGLO

CANCÚN, Q. ROO.-Este martes, el Inter intentará 'terminar la tarea' ante el Milan, para ser el primer finalista de esta Champions League. La ventaja 2-0 en el partido de Ida inclina la serie a favor de los 'nerazzurri', sin embargo, el equipo no se confía y debe sentenciar en el segundo juego, contra unos 'rossoneri' que van por la hazaña.

Inter tiene un mes sin perder en todas las competiciones, con cinco victorias y un empate. El fin de semana vencieron 4-2 al Sassuolo, donde pudieron darle descanso a jugadores como Lautaro Martínez, Edin Dzeko, Hakan Calhanouglu, Matteo Darmian, Alessandro Bastoni y el arquero André Onana, quienes fueron parte del triunfo a media semana en el Derby della Madonnina.

"Es uno de los partidos más importantes en la historia del Inter. Tenemos que jugar con el corazón y la cabeza, para alcanzar nuestro sueño de llegar a la Final. El partido de Ida fue 2-0, pero el Milan es fuerte y tiene grandes jugadores", advirtió Simone Inzaghi, director técnico de los 'nerazzurri'.

Mientras que el Milan sumó un descalabro frente al Spezia el fin de semana, donde también dieron descanso a elementos como Olivier Giroud y Davide Calabria. El equipo también recuperó a Rafael Leao, quien se perdió la Ida debido a unas molestias y volvió a entrenar con normalidad. En esta Champions, Leao ha marcado un gol y hecho cuatro asistencias.

"Tenemos que ser equilibrados, compactos y jugar como un equipo que puede vencer a sus rivales. Sabemos lo importante que será el primer gol: no importará en qué minuto se marque. Empezamos a hablar de este partido el domingo por la mañana. Sólo tenemos una oportunidad y debemos jugar este partido con una actitud excepcional", señaló Stefano Piolo, entrenador de los 'rossoneri'.

Foto: Tomada de Internet

Los Tigres mejoraron su récord tras jugar dos series como locales y esta semana visitarán Guanajuato y Yucatán.

Salen Tigres de Q. Roo de gira

STAFF /
LUCES DEL SIGLO

CANCÚN, Q. ROO.- Esta semana, los Tigres de Quintana Roo se van de gira para encarar la novena y décima serie de la temporada. La novena felina se mantiene en el cuarto lugar de la Zona Sur, con 10 victorias y 11 derrotas, con miras a subir un par de puestos, si pueden sumar triunfos como visitantes en la Liga Mexicana de Beisbol.

El equipo del mánager Jesse Garcia se fue con un saldo de tres juegos ganados y la misma cantidad de perdidos, con una serie a favor contra los Acereros de Monclova y un descalabro ante los Generales de Durango.

Este martes, los Tigres visitarán a los Bravos de León, novena que marcha en el penúltimo lugar de la Zona Sur, con siete triunfos y 14 derrotas. Los guanajuatenses perdieron sus series más recientes ante Diablos Rojos y Rieleros de Aguascalientes, lo que provocó que cayeran en la clasificación.

Los quintanarroenses visitarán 'La Fortaleza' de León del 16 al 18 de mayo. Después continuarán su gira en el Parque Kukulcán Álamo, casa de los Leones de Yucatán, que enmendaron el camino y ganaron tres de sus últimos cinco juegos y están a una victoria de empatar a los Tigres.

La novena de bengala deberá aprovechar que tanto Bravos como Leones son los equipos que menos hits han pegado esta campaña, 173 y 162 respectivamente.

Presentan los horarios de Semis con Clásicos

STAFF /
LUCES DEL SIGLO

CANCÚN, Q. ROO.- Las Semifinales del Torneo Clausura 2023 tendrán al Clásico Nacional en una llave y al Clásico Regio en la otra. La Liga MX confirmó los horarios para los partidos, donde Monterrey y Tigres jugarán el 17 y 20 de mayo, mientras que América y Chivas se medirán el 18 y el 21 del mismo mes, para ganar un pase a la Final, sobre sus archirrivales.

Los Tigres recibirán en el Estadio Universitario a los Rayados el miércoles 17 de mayo a las 22 horas, mientras que la vuelta será en casa de Monterrey el sábado 20 de mayo a las 20:06 horas, (ambos en horario de Quintana Roo).

Mientras que las Chivas abrirán el Estadio Akron, el jueves 18 de mayo a las 21:10 horas, y la Vuelta será en el Estadio Azteca, donde el América buscará avanzar a la Final, el domingo 21 de mayo a las 21:00 horas.

De acuerdo con Goles y Cifras, el Clásico Nacional y Clásico Regio no se disputaban en la misma instancia de una Liguilla desde el Clausura 2016. Cuando ambas series ocurrieron en los Cuartos de Final. En esa ocasión Monterrey pasó 4-3 en el global y América 2-1 sobre Chivas. Rayados y águilas se enfrentaron en semis, donde avanzaron los regiomontanos, que terminaron campeones en dicho torneo.

Cabe mencionar que Monterrey, América, Tigres y Chivas son los clubes que más aficionados han ingresado a sus estadios en este Clausura 2023, si contamos la fase regular y la Liguilla.

Foto: Tomada de Internet

La última vez que coincidieron el Clásico Nacional y el Clásico Regio en una Liguilla fue en los Cuartos de Final del Clausura 2016.

Foto: Tomada de Internet

Sorpresa en Roma

El húngaro Fábián Marozsán eliminó al líder del ranking, Carlos Alcaraz, en la tercera ronda del Masters 1000 de Roma. El 135 de la ATP venció al español en dos sets corridos.

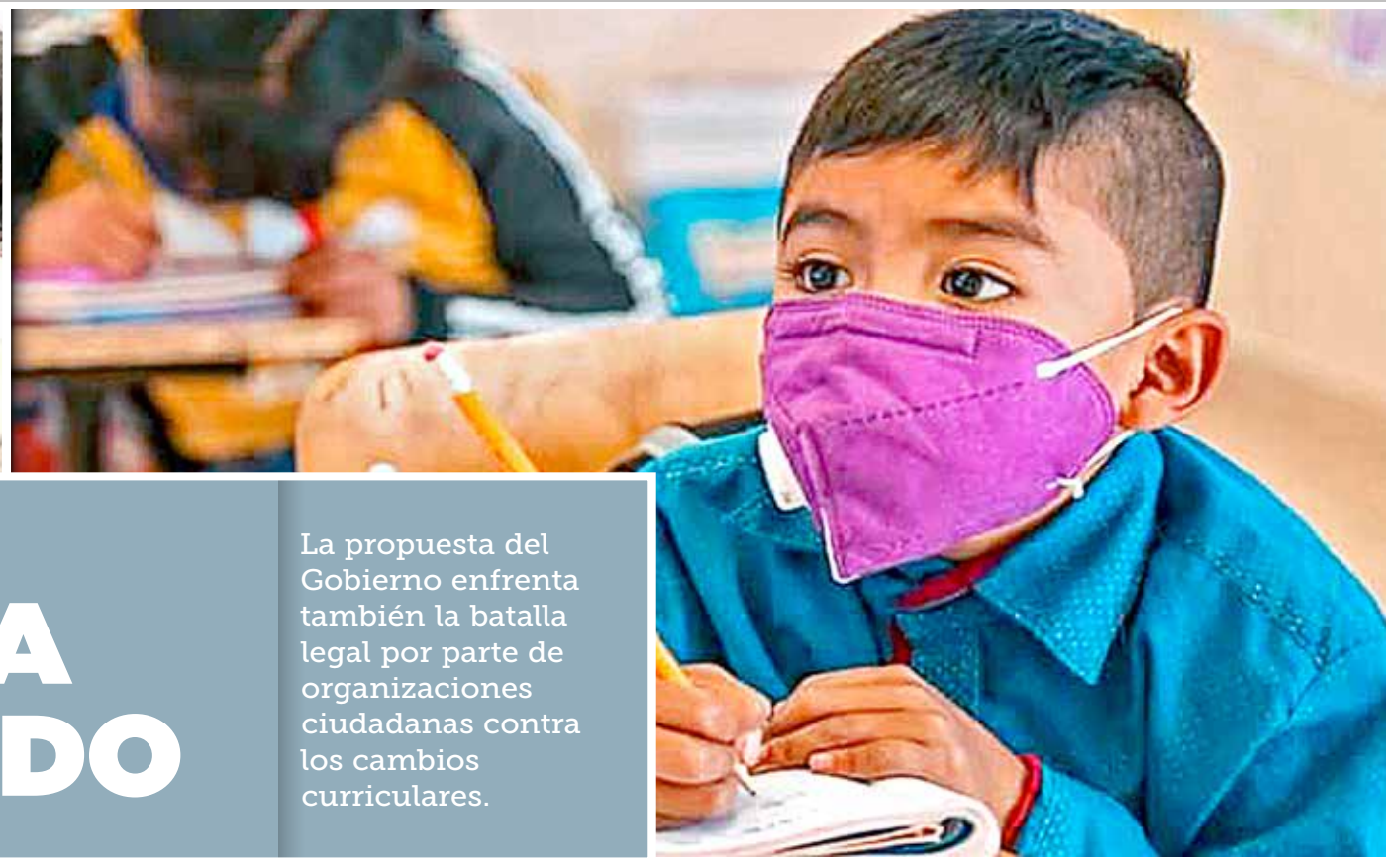

MARTES 16 / MAYO / 2023

FORMA Y FONDO

La propuesta del Gobierno enfrenta también la batalla legal por parte de organizaciones ciudadanas contra los cambios curriculares.

SEP

CON FUSIÓN CON LA NUEVA ESCUELA MEXICANA

A CUATRO AÑOS DE HABERSE ANUNCIADO EL MODELO EDUCATIVO DE LA 4T, ESPECIALISTAS Y MAESTROS ENTREVISTADOS CONSIDERAN QUE EL PROYECTO HA SIDO IDEOLOGIZADO, ES CONFUSO Y DEFICIENTE. ADEMÁS, ADVIERTEN SOBRE LA FALTA DE CAPACITACIÓN A LOS DOCENTES.

IRIS VELÁZQUEZ

Hace justo cuatro años, en Palacio Nacional se escuchó con bombo y platillo el nombre de la Nueva Escuela Mexicana (NEM); el sello que la Cuarta Transformación (4T) pretende dejar en la educación, un modelo que nada más no termina por ser entendido por los maestros, encargados de concretarlo en las aulas.

Los legisladores morenistas y sus aliados aprobaron el 9 de mayo de 2019 una reforma constitucional en materia educativa que pretendía poner las bases de un nuevo sistema.

Ese 15 de mayo se proclamó y publicó dicha reforma en el Diario Oficial de la Federación y el Mandatario celebró la abrogación de la "mal llamada reforma educativa" del sexenio de Enrique Peña Nieto.

Ese día, Esteban Moctezuma, el primero de los tres titulares que ha tenido la SEP en la Administración obradorista, anunció la Nueva Escuela Mexicana, que fija entre sus objetivos "impulsar transformaciones sociales dentro de la escuela y en la comunidad".

Pero el sello de la administración ha sido la inestabilidad en funcionarios. Van tres Secretarios de Educación federal en el sexenio. Cada 500 días hay un nuevo Secretario.

Las principales medidas en materia educativa han incidido en lo gremial. Lo más importante ha sido la basificación de decenas de miles de maestros que tenían inestabilidad en su planta de trabajo, además de restituir a activistas de la CNTE sus puestos en escuelas.

El primer paso fue replantear la relación con los sindicatos de maestros. El Gobierno federal retomó la relación con el dirigente del SNTE Alfonso Cepeda y mantuvo reuniones mensuales con los liderazgos de la CNTE que, con el paso del tiempo, esos contactos fueron disminuyendo.

Donde la 4T no ha podido aterrizar su proyecto es en la aplicación de un nuevo plan de estudios y con la prometida reformulación de los libros de texto. Especialistas y docentes han criticado la ideologización de los proyectos de planes educativos y la improvisación con la que han sido trabajados.

SEP

En los Consejos Técnicos se les explica a los maestros parte de la nueva metodología.

Tras la difusión de varios borradores, en agosto de 2022, autoridades educativas presentaron formalmente los planes y programas de estudio de la educación básica y media superior, que pretenden implementar en el próximo ciclo escolar (2023-2024), a iniciar en agosto. La SEP organizó asambleas con maestros de donde derivaron documentos que ayudarían a la formulación del plan.

El programa piloto anunciado para este ciclo escolar y que se pretendía aplicar como ensayo con docentes fue frenado por amparos de organizaciones, como Mexicanos Primero y Educación con Rumbo.

Según especialistas, el maestro actual tiene múltiples retos que, se prevé, incrementen conforme avanza este sexenio, con acciones como el rediseño de libros de texto, englobar las lecciones en "campos del conocimiento" y no en materias, un cambio de planes y programas de estudio, además de estragos acarreados por la pandemia como atraso y abandono escolar.

MÁS IDEOLOGÍA, MENOS PEDAGOGÍA

Eduardo Backhoff Escudero, investigador y psicólogo educativo, refiere que el planteamiento de la Nueva Escuela Mexicana es en principio una reforma profunda y de gran calado que impacta en dos grandes aspectos de la educación: la ideología y la parte pedagógica.

"En la parte ideológica, ellos (la 4T) parten de que todo lo que se hizo anteriormente y todo lo que se enseñó a las generaciones pasadas estuvo mal hecho, porque se basó, digamos, parte en la cultura que nos heredó La Colonia, que nos heredaron los españoles, que nos heredó la cultura occidental, la filosofía, la ciencia y, digamos, la forma de ver al mundo, y que eso lo único que hizo fue ir en contra de los intereses de las clases desprotegidas.

"Y que eso hizo mucho daño y que hubo una colonización epistémica le llaman ellos, epistémica quiere decir del conocimiento, es decir, que te colonizaron tu mente y, por lo tanto, ellos quieren revertir esa colonización mental", agrega.

"Es decir, revertir lo que hemos aprendido y verlo con nuevos ojos; esos nuevos ojos son muy al estilo marxista, entre los que se divide a la sociedad entre los ricos y los pobres, entre los explotados y los explotadores y, por eso, ellos lo que quieren hacer es una educación en donde concientice a los niños y jóvenes de la situación social, de injusticia social en donde se encuentran", apunta.

Con este contexto, Backhoff Escudero remarca que los docentes tendrán una tarea compleja y un gran reto, pues, dice, adaptar la NEM a las aulas implica cambiar su manera de pensar.

> *En la parte ideológica, ellos (la 4T) parten de que todo lo que se hizo anteriormente y todo lo que se enseñó a las generaciones pasadas estuvo mal hecho (...) y que hubo una colonización epistémica, es decir, que te colonizaron tu mente y, por lo tanto, ellos quieren revertir esa colonización mental".*
>
> **Eduardo Backhoff Escudero,** investigador y psicólogo educativo

¿CÓMO HA AVANZADO **EL NUEVO MODELO?**

- En la conferencia matutina del 15 de mayo de 2019, tras la aprobación de la reforma educativa, el primer titular de la SEP en este sexenio, Esteban Moctezuma, anunció la construcción de la Nueva Escuela Mexicana (NEM), frente al Presidente Andrés Manuel López Obrador.
- En agosto de 2019 empezaron los talleres de introducción, dirigidos en ese entonces sólo a jefes de sector y supervisores.
- Ese mes circuló entre docentes el documento "Ideas fuerza de la Nueva Escuela Mexicana", elaborado en marzo de 2019.
- En septiembre de 2019, tras la aprobación de la reforma educativa de la 4T, se incluyó el concepto de la NEM en la Ley General de Educación, con lo que se formaliza.
- A partir de enero de 2022 empiezan a circular borradores del marco curricular y plan de estudios, que fueron presentados de manera formal el 16 de agosto de ese año, para educación básica.
- El programa piloto iniciaría el 19 de octubre de ese año, pero se detuvo mediante amparos por las organizaciones ciudadanas Mexicanos Primero y Educación con Rumbo. Autoridades federales buscan que entre en vigor el próximo ciclo escolar (2023-2024), a partir de agosto de este año.

- El 26 de agosto de 2022 presentaron el marco curricular para el nivel medio superior, que se prevé arranque también el próximo ciclo escolar que inicia en agosto de 2023.

El nuevo modelo educativo apuesta por agrupar materias en "campos formativos".

"Los profesores fueron enseñados como tú y como yo, y como el 99.99 por ciento de la gente mexicana, ese 0.000001 que son ellos, quieren decir 'no, es que ustedes están mal, porque ustedes les están haciendo creer a las personas que lo injusto es justo y que ellos no saben que son explotados y nosotros queremos que ellos se den cuenta'.

"Ellos le llaman concientizar a la población mexicana. Esa es la parte ideológica y esa es la parte que más preo-cupa", sostiene.

El también ex presidente del ahora extinto Instituto Nacional para la Evaluación Educativa (INEE) indica que, en la parte pedagógica, los docentes tendrán el reto de encontrar la manera de instrumentar estas metas y cambiar la visión que el Gobierno considera que tienen actualmente los mexicanos por la que ellos defienden.

Asimismo, menciona que especialistas han expuesto críticas por los campos formativos, al advertir que al englobar materias como las matemáticas con otras asignaturas podría repercutir en los aprendizajes.

"Si enseñándole a los niños aritmética o solamente matemáticas, pues si la meten en este campo formativo en donde se ven varias cosas, van a aprender menos. Pasa igual con la lengua, con la escritura. Tenemos muchos problemas en que los niños aprendan a leer y comprendan lo que están leyendo. Varias especialistas han dicho 'oye, los libros de texto están muy mal hechos porque están suponiendo que los niños de primer año ya llegan leyendo', cuando solamente los de escuelas particulares, y sólo algunas particulares lo logran", expone.

Los planes de estudios, agrega, no están bien definidos y esto también será un obstáculo para los profesores. Así, considera, deberán interpretar las líneas generales de la NEM y el marco curricular al contexto particular donde dan clases y, según sus sondeos, esto aún no es comprendido.

"Primero tendría que entender estos planteamientos que te estoy diciendo, entender perfectamente cuáles son los alcances del plan nuevo de estudios, y por lo que yo he alcanzado a ver y a platicar con muchos profesores, no le entienden, y las capacitaciones que han dado son completamente insuficientes y salen con más dudas con las que entraron.

"Es un experimento social que no se ha hecho en ningún lado y de repente se les ocurre hacerlo y hacen corresponsable al docente. Es un plan de estudios que parece que no tiene ni pies ni cabeza, y que es tan ambicioso y etéreo que difícilmente, a mi manera de ver, va a poder aterrizar, ya no digas en la mayoría de las escuelas, en una proporción mínima. Va a ser una tarea enorme a la que se van a enfrentar".

NAVEGANDO EN LA INCERTIDUMBRE

Carlos Ornelas, profesor de Educación y Comunicación en la Universidad Autónoma Metropolitana (UAM) Xochimilco y Doctor en Educación por la Universidad de Stanford, opina que todos estos cambios realizados por el Estado provocan incertidumbre entre el magisterio.

"Todo este movimiento por el nuevo plan de estudios, los nuevos libros de texto enmarcados en lo que el Gobierno llama la Nueva Escuela Mexicana, genera incertidumbre entre los maestros, hay desconfianza. Los afecta mucho porque va a cambiar sus rutinas de trabajo, los métodos establecidos, van a tener que salirse, si es que lo hacen (que no creo que vaya a pasar), salir a las comunidades para que los alumnos y ellos aprendan de los saberes comunitarios", expone.

"No hay capacitación, el presupuesto para este año ya se agotó, eran 85 pesos per cápita para cada maestro", indica.

En sus pláticas con maestros, cuenta, se ha encontrado quejas como improvisación, la rapidez con la que se quieren establecer las modificaciones y la falta de capacitación.

Indica que, pese a las diversas inconformidades que tienen los docentes, no se ven movilizaciones ni reclamos como en sexenios anteriores, lo que él considera se debe a diversas causas, como que el Gobierno está entregando plazas al SNTE, que concentra a la mayoría de los docentes del País.

"La basificación es olvidarse de exámenes para el ingreso, para la promoción, y han regresado muchos de los viejos vicios que se habían acabado", señala.

De lado contrario, acota, en la CNTE, hay una ruptura con el Estado, pues se consideran traicionados al no ver abrogada en su totalidad la reforma educativa, no se les ha cumplido con la reinstalación de cesados, entre otras demandas, por lo que se niegan a aplicar el plan de estudios e impulsan sus materiales educativos propios.

El investigador informa que en las últimas semanas ha platicado con maestros en Culiacán, en Ciudad Juárez y en la Ciudad de México y les ha cuestionado por qué ellos no protestan, pese al desacuerdo con el nuevo modelo educativo, y lo que encontró fue un voto de confianza al cambio curricular, pese a advertir dificultades.

"Hay maestros que dicen que es necesario el cambio, que están de acuerdo con la Cuarta Transformación; les cae bien el Presidente, simpatizan con lo que dice el Presidente y piensan que debe haber cambios, pero cuando les digo 'es que van a salir a la escuela y todo eso' dicen 'sí, bueno, va a haber dificultades, pero nos van a capacitar en el futuro', y les digo 'bueno, pero dice la SEP que la capacitación va en el Consejo Técnico Escolar, ustedes van a tener que improvisar, van a tener que aprender de las comunidades de lo que digan', ellos son convencidos", apunta.

"No lo puedo medir en términos cuantitativos, pero creo que es mayoritaria, son los que lo hacen por conveniencia, porque fueron basificados sin entrar por concurso, porque el mismo sindicato les había conseguido la plaza de interinato; ojo, son más de 750 mil basificados en lo que va de este Gobierno y algunos miles de maestros que tenían tiempo haciendo interinato en zonas rurales y todo, hay justicia laboral. Se les reconoció lo que habían hecho, pero no habían pasado exámenes y por eso en el Gobierno anterior no tenían base. La mayoría entraron por las viejas prácticas", agrega.

Pese a la inflación, dice, la Federación ha cumplido con ajustes salariales, y es una razón más para que los docentes estén a gusto.

Ornelas también advierte que organizaciones de la sociedad civil han presentado batalla por la vía legal contra los cambios curriculares, lo que podría llegar hasta la Suprema Corte.

"De tal manera hay inseguridad sobre si se va a poner en práctica o no, eso para el cortísimo plazo. México es un país de sexenios, el tiempo mexicano dura seis años y yo pienso que quien quiera que venga, no importa quién sea, el partido que sea, va a decir que esto es una locura, es muy apresurado, no hay reflexión, está muy improvisado, muy ideologizado, tiene cosas que les recomiendan a los maestros, que se receten a Boaventura de Sousa Santos, que lean a Marx, a Lenin.

"Los maestros no se dan por enterados. El plan de estudios tiene un anexo de más de 200 páginas, 300 mil palabras, un montón de cuadros, 18 páginas de bibliografía. Yo me pregunto cuántos maestros van a leer ese anexo y es donde está la carga ideológica en contra del mestizaje, en contra del neoliberalismo, en contra de todo el pasado, a veces citan a Vasconcelos y a Torres Bodet, dicen que quieren destruir lo que ellos construyeron, que es el sistema escolar mexicano", añade el especialista. R

> *México es un país de sexenios, quien quiera que venga, el partido que sea, va a decir que esto es una locura, es muy apresurado, no hay reflexión, muy ideologizado, tiene cosas que les recomiendan a los maestros, que lean a Marx, a Lenin".*
>
> **Carlos Ornelas,**
> Doctor en Educación por la Universidad de Stanford

Maestros dudan

IRIS VELÁZQUEZ, DALIA GUTIÉRREZ Y ELENA S. GAYTÁN

SEP

Uno de los planteamientos del proyecto es salir a las comunidades.

Maestros de la Ciudad de México, Nuevo León, Estado de México y Morelos no supieron contestar, sin rodeos, en qué consiste la Nueva Escuela Mexicana (NEM) y cómo ellos la implementarían en su labor frente a grupo.

"Es el nuevo modelo educativo del Presidente", "es un cambio que quiere el Gobierno", "cambiar todo lo que hicieron los gobiernos pasados", fueron ideas expuestas al pedir que definieran este nuevo modelo educativo.

Pero al preguntarles cómo lo aplican o aplicarán en las aulas, la pausa fue más larga. Hasta el momento, dicen, no lo han llevado a sus clases.

"Estamos apenas entendiendo. Vamos todavía en los CTEs (Consejos Técnicos Escolares), entendiendo qué son los campos (formativos), vamos en el de 'Ética, Naturaleza y Sociedades' y su vinculación con Educación Física, recuerda que ya son varias materias que ahora van en campos, que a su vez van en fases, hasta explicarlo es un enredo. Todavía no me queda tan claro, pero espero hacerlo bien", comenta un docente de primaria de Temixco, Morelos.

Rosa, maestra de Tlalnepantla, quien pidió modificar su nombre por temor a represalias, considera que no existe claridad sobre la metodología o planes de estudio que deben seguir los docentes para concretar la NEM.

"Le llaman autonomía de gestión, yo entiendo que nosotros diseñamos y adaptamos lo que nos plantean a nuestros contextos y entornos, pero no existe una metodología fija, todo es como a la intuición, a la suposición, a lo que nosotros consideremos, pero sobre todo en la primaria debes trabajar más en reforzar, con mucha práctica, sobre todo la lectura y las matemáticas", señala.

Cynthia Yareli Villarreal, maestra de la primaria "Leopoldo González Sáenz", en Zuazua, Nuevo León, dice que el nuevo programa se los dieron de golpe "para que uno como docente logremos aterrizarlo con lo que entendamos".

"Con las capacitaciones que estamos recibiendo se está analizando más a profundidad, pero la dificultad es que aún no se está aterrizando con los alumnos y no está para todos los grados, solamente hay un plan piloto para primer grado el próximo ciclo. Esto desconcierta la forma en la que va a generarse la evaluación, la organización de los aprendizajes en los tiempos del ciclo escolar estamos acostumbrados a tener el libro de texto, el plan y programa y organizar por proyectos", explica.

En tanto, para la profesora Katia Flores, de la Secundaria Número 3 "Profr. Ciro Meza Tejeda", en Juárez, Nuevo León, es bueno que se le otorgue importancia a la diversidad, la inclusión, el humanismo y el pensamiento crítico que tanto han hecho falta en la sociedad, sin embargo, agrega, los límites aún no están siendo claros en cuanto a las funciones que tienen los maestros.

Algunos docentes también se dijeron temerosos al emplear este modelo educativo en sus comunidades o a propiciar que los alumnos indaguen en entornos inseguros e indicaron que sus compañeros han acudido a cursos privados o a comprar respuestas ante la dificultad que les representa.

"Te venden los cuestionarios de los CTEs contestados, porque ni los directivos, yo creo, tienen ideas claras, es muy radical conforme a lo que veníamos haciendo", señala una maestra de primaria de Cuajimalpa. ■