



Atlético sonríe

Atlético de Madrid sacó una valiosa victoria 2-0 como visitante para tomar ventaja sobre Barcelona en su serie de Cuartos de Final en la Champions.

Foto: Especial

La tregua provoca una ola de dudas

STAFF / LUCES DEL SIGLO

TEHERÁN, IRÁN.- Sin haberse cumplido siquiera un día de la tregua que tiene en pausa la guerra, el presidente del Parlamento de Irán, Mohammad Baqer Qalibaf, declaró que se violaron tres cláusulas de la propuesta de 10 puntos de su país, descrita como un marco acordado para las negociaciones, incluso antes de que comiencen las conversaciones con Estados Unidos el viernes en Islamabad, Pakistán.

Mohammad señaló que el alto al fuego y las conversaciones con Estados Unidos son "poco razonables" porque, según él, tres principios del acuerdo ya se violaron.

"La profunda desconfianza histórica que sentimos hacia Estados Unidos se deriva de sus repetidas violaciones de todo tipo de compromisos, un patrón que, lamentablemente, se ha repetido una vez más", expresó Mohamad Baqer Qalibaf en un comunicado publicado en la red social de X, en el que citó los continuos ataques en Líbano, la entrada de un dron en el espacio aéreo iraní y la negación del derecho de

Irán a enriquecer su uranio.

"Ahora, la misma base viable sobre la cual negociar ha sido violada de manera abierta y clara, incluso antes de que comenzaran las negociaciones. En tal situación, un alto al fuego bilateral o las negociaciones son poco razonables", agregó el presidente del Parlamento de Irán.

Luego, Irán decidió cerrar el Estrecho de Ormuz, en respuesta a los ataques lanzados por Israel en contra de Líbano, bajo el pretexto de que eso no estaba dentro del acuerdo entre Estados Unidos y el gobierno iraní.

Israel llevó a cabo una inmisericorde ofensiva contra el Líbano causando la muerte de más de 250 personas, a pesar de que Hezbolá había suspendido sus ataques en el marco del alto al fuego de dos semanas acordado entre Estados Unidos e Irán.

Los ataques suscitaron dudas sobre los esfuerzos de tregua en la región, y el presidente iraní, Masoud Pezeshkian, afirmó que un alto al fuego en Líbano era una condición esencial para el acuerdo de su país con Estados Unidos.



Foto: Especial

Aumenta el padrón femenino en ejido

En el ejido de Felipe Carrillo Puerto, las mujeres ya representan más de 60 por ciento del padrón, integrándose por igual a tareas de vigilancia, combate de incendios y toma de decisiones.

PÁG. 4



Foto: Especial

■Líbano sufrió una oleada de ataques de Israel, dejando más de 250 muertos

Infraestructura ferroviaria cumplía con la norma

Concluye FGR: 'trenazo', culpa de la tripulación

Nadie relacionado con la Marina tuvo responsabilidad en este fatal siniestro

STAFF / LUCES DEL SIGLO

CIUDAD DE MÉXICO.- La Fiscalía General de la República (FGR) concluyó que ningún integrante de Ferrocarril del Istmo de Tehuantepec, adscrito a la Secretaría de Marina (Semar), tiene responsabilidad penal por el accidente del Tren Interoceánico que dejó 14 muertos y un centenar de heridos, el 28 de diciembre pasado. La culpabilidad recae 100 por ciento en la tripulación por exceso de velocidad.

Ernestina Godoy, titular de la FGR, informó además que hasta ahora 145 personas han firmado un acuerdo reparatorio con dicha empresa paraestatal, para obtener el resarcimiento del daño, razón por la que también se ha extinguido la acción penal contra la misma.

"En lo que se refiere a los delitos de uso ilícito de atribuciones y de servicio indebido del servicio público, lo descartamos con base en la información debidamente proporcionada por la empresa ferroviaria, así como por el análisis de seis auditorías de la Auditoría Superior de la Federación y otras seis auditorías y cinco expedientes de investigación ya concluidos por parte de la Secretaría Anticorrupción y Buen Gobierno,



Foto: Especial

■La fiscal Ernestina Godoy dio a conocer el dictamen final sobre el descarrilamiento del Tren Interoceánico.

relativos a 41 contratos públicos relacionados con la vía, adquisición del material moviente y el mantenimiento a ambos", dijo Godoy en un mensaje en video transmitido por internet.

"En todos los casos, sin observaciones penales que denunciar por ambas dependencias. Además, con las diligencias ministeriales y periciales en materia de ingeniería y arquitectura, topografía y seguridad industrial, se corroboró que la calidad de los elementos de la vía en el punto del siniestro y de las condiciones de las locomotoras y vagones cumplen con la norma aplicable".

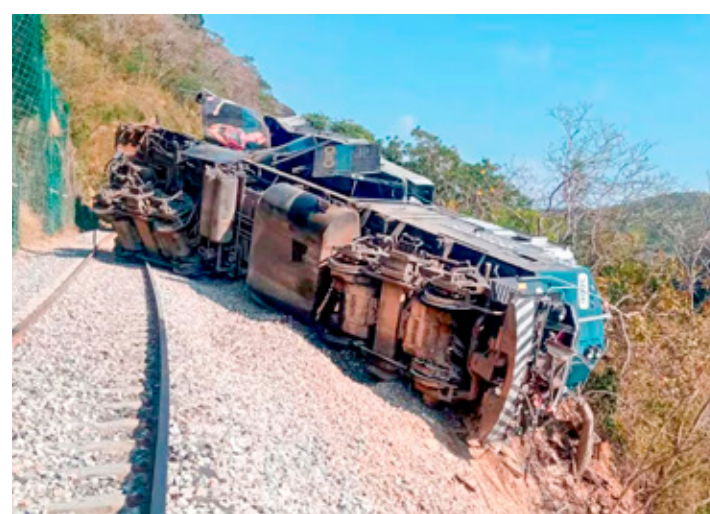
La funcionaria indicó que, en cuanto al delito de daño en bienes, Ferrocarril del Istmo de Tehuantepec decidió otorgar el perdón en su carácter de ofen-

dida en favor de los presuntos responsables del accidente. Es decir, de ser hallados culpables en el juicio, no serán condenados a reparar un daño a la parastatal.

Al mismo tiempo, Godoy precisó que la FGR también descartó el delito de ataques a las vías generales de comunicación, ya que la indagatoria comprobó que en el punto del siniestro, tanto la vía como los durmientes, fijaciones y balastro cumplen con la norma.

A esta conclusión llegó la Fiscalía, con base en una serie de dictámenes periciales en materia de arquitectura e ingeniería civil, así como con el de seguridad industrial, en los que se practicaron "una minuciosa inspección y toma de muestras".

MÁS INFO. lucensedelsiglo.com

INAUGURAN 'CAMINOS ANCESTRALES'

Mara Lezama y la alcaldesa de F. Carrillo Puerto, Mary Hernández, inauguraron la primera etapa del proyecto Senderos Seguros "Caminos Ancestrales" que fortalece la identidad histórica y sentido de pertenencia de la comunidad.



Foto: Especial

Instan a mayas a cuidar cultura ante consorcios

EUGENIO PACHECO

CARRILLO PUERTO, Q. ROO.- Los integrantes de las comunidades mayas de Quintana Roo requieren un proceso de concienciación profunda sobre el valor de su patrimonio cultural inmaterial, para garantizar su defensa legal y un aprovechamiento económico que no dependa de la explotación externa, afirmó el historiador y promotor de cultura Marcelo Jiménez Santos.

El especialista señaló que el actual debate jurídico sobre el uso de la cultura maya por parte de empresas turísticas, como Grupo Xcaret, evidencia la necesidad de transitar de un modelo de desarrollo occidental e individualista hacia uno incluyente y respetuoso que reconozca a las comunidades como sujetos de derecho.

Jiménez Santos subrayó que,

si bien el patrimonio material, entre ellos monumentos y zonas arqueológicas, goza de protección legal antigua, el patrimonio inmaterial, que comprende saberes, técnicas, lengua, medicina tradicional y cosmovisión, comenzó a ser reconocido internacionalmente apenas con la convención de la UNESCO en 2003.

"Lo que se sabe en las comunidades tiene valor; el patrimonio inmaterial es lo que tenemos en la cabeza, los conocimientos transmitidos de generación en generación que se concretan en artesanías, música, danza y cocina", explicó el promotor.

A pesar de que existen leyes nacionales recientes que protegen los derechos de los pueblos indígenas y afroamericanos, el historiador advirtió que muchas comunidades aún desconocen estos términos legales, lo que dificulta que puedan tomar

decisiones autónomas sobre qué aspectos de su cultura desean ofrecer al turismo y hasta qué punto permitir el acceso a su intimidad comunitaria.

El análisis destaca una crítica a la "folklorización" de la cultura, proceso mediante el cual se extraen manifestaciones de su contexto original para convertirlos en espectáculo de consumo masivo.

Jiménez Santos hizo hincapié en que las empresas suelen priorizar el valor económico sobre lo que verdaderamente significa.

Como ejemplo, citó el caso de la tortilla artesanal, que desde la visión empresarial es un producto alimenticio atractivo y rentable ante los turistas que quieren comer una tortilla echa a mano por las mujeres mayas.

Mientras que desde la visión biocultural es el resultado de un complejo proceso que incluye



Foto: Enrique Téllez

■El historiador Marcelo Jiménez, insta a pueblos mayas a cuidar su cultura.

la selección del terreno, ceremonias de permiso a la tierra (como el Ch'a'á' cháak), conocimientos astronómicos y técnicas milenarias.

La propuesta de Jiménez Santos no se basa en el conflicto, sino en la educación intercultural, con el objetivo de armonizar el conocimiento local con el científico y el interés empresarial con el valor comunitario.

MÁS INFO. lucensedelsiglo.com

Ya es oficial Plan B, lo avalan diputados

STAFF / LUCES DEL SIGLO

CIUDAD DE MÉXICO.- Con el apoyo de Movimiento Ciudadano (MC), Morena y sus aliados del PT y Partido Verde lograron aprobar en el Pleno de la Cámara de Diputados en lo general el "Plan B" electoral de la presidenta Claudia Sheinbaum que establece un tope a las regidurías, limita el presupuesto de Congresos locales y reduce el salario de funcionarios electorales.

Tras una discusión que se prolongó poco más de cuatro horas, se avaló la reforma en lo general con 377 votos a favor y 102 en contra, estos últimos de integrantes del PAN y PRI.

Las modificaciones establecen un tope de 15 regidurías en los Ayuntamientos y plantean que los recursos anuales de los Congresos locales no deberán

exceder el 0.70 por ciento del presupuesto total de la entidad federativa correspondiente.

Agrega que las remuneraciones de consejeros electorales, magistrados electorales, titulares de Secretarías, órganos administrativos y áreas ejecutivas y técnicas del INE, organismos electorales y Tribunales Electorales locales no podrán ganar más que la persona titular de la Presidencia de la República, ni podrán adquirir o contratar seguros, tener cajas de ahorro especiales o regímenes especiales de retiro que no estén previstas por la ley.

Además, establece que, a partir de 2027, el presupuesto del Senado deberá ajustarse durante los próximos cuatro años hasta alcanzar una reducción acumulada de 15 por ciento en términos reales, con respecto a su presupuesto de 2026.

MÁS INFO. lucensedelsiglo.com



Foto: Especial

■La Cámara de Diputados aprobó el 'Plan B' con 377 votos a favor y 102 en contra.



EL ESCAPE ORBITAL DE LA REALIDAD

¿TIENE sentido colonizar la Luna cuando hay crisis en la Tierra? La pregunta flota, como satélite incómodo, en la órbita mediática que dejó el lanzamiento de *Artemis II*. Mientras los motores *RS-25* rugían y la cápsula *Orión* trazaba su trayectoria translunar, aquí abajo —en este pequeño punto azul pálido— la gravedad de los problemas sigue siendo ineludible. LA ESCENA del lanzamiento fue impecable: fuego, vapor, cuenta regresiva y una narrativa cuidadosamente ensamblada para el consumo global. Estados Unidos volvió a apuntar hacia la bóveda celeste con la épica de quien no sólo lanza una misión, sino un mensaje. *Artemis II* no despega únicamente del **Centro Espacial Kennedy**, despega también de una realidad terrestre que resulta cada vez más difícil de administrar. Y como todo buen espectáculo orbital, necesita espectadores mirando hacia arriba.

Y ES QUE mientras la nave se inserta en su órbita de transferencia, aquí abajo las economías entran en trayectorias inestables, los conflictos geopolíticos alcanzan temperaturas de fusión y el cambio climático deja de ser pronóstico para convertirse en atmósfera. Nada de eso tiene la fotonía de una nave cruzando el vacío.

LA NUEVA carrera espacial —esa que ya no enfrenta a **Washington contra Moscú** sino a **Washington contra Pekín**— se disfraza de cooperación internacional, inclusión y avance científico. Y sí, *Artemis II* lleva diversidad en su tripulación y un discurso globalista en su carga útil simbólica. Sin embargo, bajo ese barniz, el cálculo es más frío que el espacio profundo: posicionamiento estratégico, dominio tecnológico y control de los futuros corredores interplanetarios.

LA LUNA, ese viejo satélite que parecía condenado a la contemplación romántica, ha vuelto a convertirse en territorio en disputa. No por su polvo regolito ni por sus paisajes desolados, sino por lo que representa: una plataforma logística, un nodo en la arquitectura de futuras misiones a Marte y, sobre todo, un símbolo de supremacía. Quien establezca presencia sostenida en la superficie lunar no sólo gana terreno físico, sino también gravitacional en la política global.

NO OBSTANTE, la narrativa oficial insiste en vendernos la misión como un paso natural en la evolución de la humanidad. Como si la especie que aún no resuelve sus desigualdades estructurales estuviera lista para expandirse más allá de su órbita natal.

Como si el problema fuera de espacio —y no de prioridades. **Artemis II funciona**, en ese sentido, como un eclipse conveniente: oscurece momentáneamente lo urgente con la promesa de lo extraordinario.

ASÍ, mientras discutimos sobre trayectorias, módulos y ventanas de lanzamiento, dejamos en segundo plano temas que no admiten retrasos ni cuenta regresiva: pobreza, migración, violencia, colapso ambiental, guerras. No es casualidad. Las grandes potencias han entendido que el espacio no sólo se conquista con cohetes, sino con narrativa. La exploración espacial siempre ha sido, en parte, propaganda de alta tecnología. Durante la **Guerra Fría**, era la demostración de superioridad ideológica. Hoy, es la validación de liderazgo en un mundo multipolar donde el poder ya no se mide sólo en armas, sino en innovación.

CHINA lo sabe. Su programa lunar avanza con precisión casi quirúrgica, construyendo su propia estación en la superficie y tejiendo alianzas alternativas. Estados Unidos responde con *Artemis* y los llamados Acuerdos Artemisa, que no son otra cosa que un intento de establecer reglas —y aliados— antes de que el tablero esté completamente ocupado. En medio de esa pugna, el ciudadano promedio observa el espectáculo como quien mira una lluvia de estrellas: con asombro, pero sin capacidad de intervenir en su trayectoria. **Se nos invita a celebrar el progreso mientras se nos pide paciencia en lo terrenal**. A mirar hacia el cosmos mientras el suelo se agrieta bajo los pies.

SUDANDO CALENTURAS AJENAS

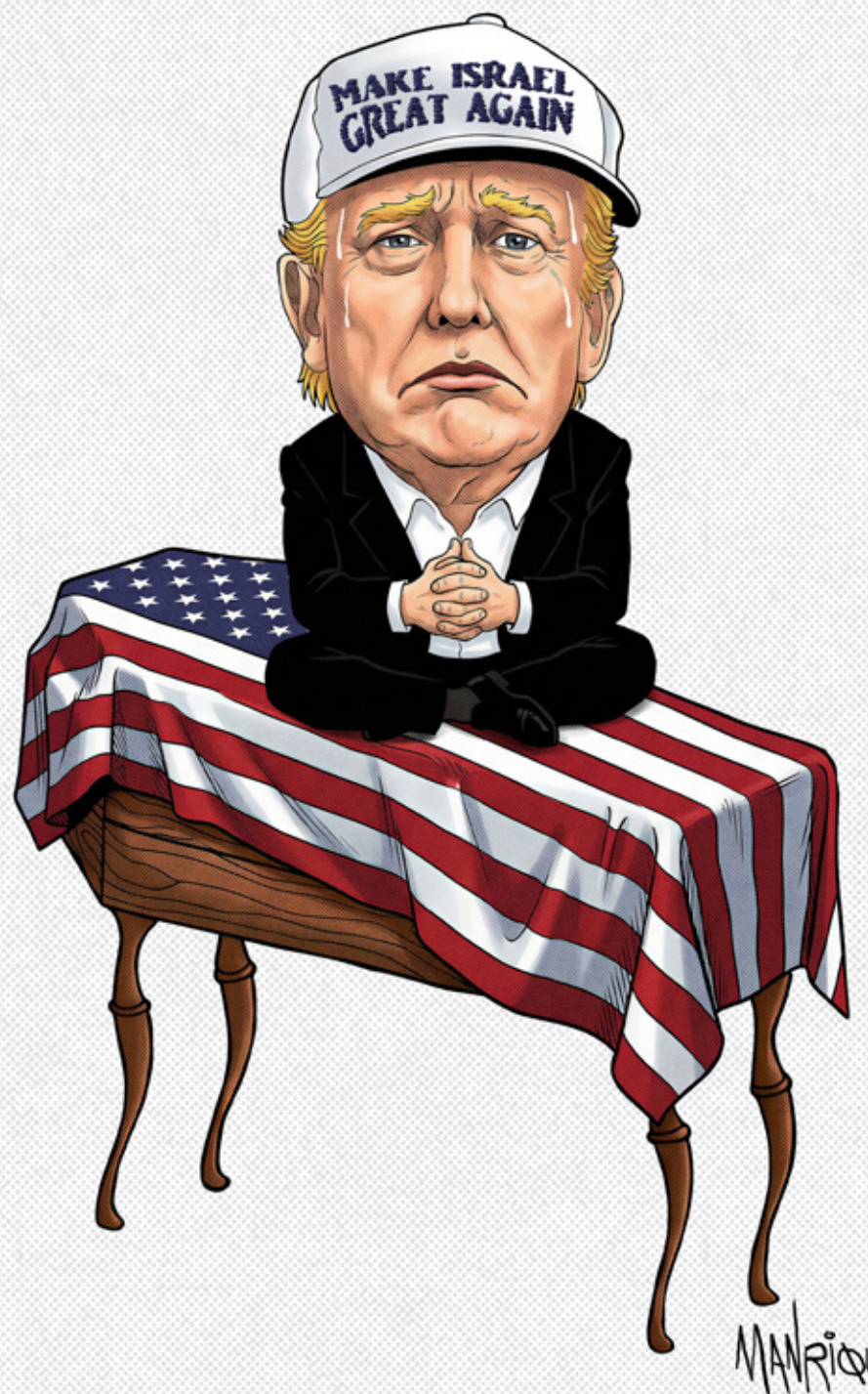

■ Karol G dejó claro que su intención de alzar la voz sigue presente.

Foto: Especial

PIDEN A KAROL G NO CRITICAR A ICE

STAFF / AR

CIUDAD DE MÉXICO.- La cantante colombiana Karol G reveló que ha recibido advertencias para no pronunciarse públicamente contra el Servicio de Inmigración y Control de Aduanas (ICE) en Estados Unidos, ante el riesgo de enfrentar consecuencias migratorias

que podrían afectar su carrera internacional.

En una entrevista para la revista *Playboy*, la artista, quien este año se convertirá en una de las figuras principales del festival Coachella, explicó que su entorno le ha recomendado evitar declaraciones como "ICE Out", debido a la posibilidad de represalias como la cancelación de su visa.

"La gente te dice: 'Mejor no

lo hagas' porque tal vez al día siguiente recibas una llamada diciéndote que te quitarán la visa", señaló la intérprete, al reflexionar sobre los riesgos que enfrentan las figuras públicas al involucrarse en temas políticos.

A pesar de ello, Karol G dejó claro que su intención de alzar la voz sigue presente, aunque busca hacerlo en el momento adecuado y con un mayor impacto.

"Tengo un gran escenario, y por eso quiero esperar asegurarme de que, a través de esa oportunidad, pueda representar algo más para mi comunidad", afirmó.

La intérprete de "Si Antes Te Hubiera Conocido" también cuestionó la efectividad de pronunciamientos directos en redes sociales frente a acciones más estratégicas.

[ZONA CERO]

ZÓSIMO CAMACHO



Imponen Los Ardillos su 'gobierno' en la Montaña Baja de Guerrero

Este 6 de abril, la comunidad de Xicotlán, en el municipio de Chilapa de Álvarez, Guerrero, amaneció ensangrentada. Pasadas las siete, cuatro hombres que trabajaban la tierra, que levantaban paredes y que también construían justicia, fueron acribillados por hombres armados que viajaban en una camioneta blanca, blindada.

Los nombres de las víctimas son: Isaías Morales Lucas, Bernardino Hilario Ocotlán, Ernesto Hilario Ocotlán e Isacar Villalba Rosario. Eran originarios de Tula, una de las comunidades del Concejo Indígena y Popular de Guerrero-Emiliano Zapata (Cipog-EZ), y formaban parte del sistema de justicia de la Montaña Baja de Guerrero. Eran policías comunitarios de la Coordinadora Regional de Autoridades Comunitarias-Policía Comunitaria-Pueblos Fundadores. Además de albañiles, eran defensores de la vida, de la tierra y del territorio. Y también, por si hiciera falta decirlo, eran seres humanos, indígenas nahuas, cuyo único delito fue resistir.

Se trata de muertes anunciadas. En este mismo espacio, hace unas semanas, dimos cuenta de las amenazas, ahora cumplidas, de Los Ardillos contra defensores comunitarios. Y cabe señalar que, en 2022, en ese mismo territorio, esa organización criminal ya había asesinado a Guillermo Hilario Morales, promotor del Cipog-EZ y tío de las ahora víctimas Bernardino y Ernesto Hilario Ocotlán.

El ciclo de exterminio no se ha detenido: se ha repetido con la misma saña, con la misma impunidad y, lo más grave, con la misma mirada indiferente del Estado mexicano. El dato es escalofriante y debería bastar para remover cualquier conciencia: en el cruce del Jagüey, a menos de 15 minutos de Xicotlán, aproximadamente a un kilómetro de distancia, hay un cuartel del Ejército Mexicano. Por ahí cruzó la camioneta blindada con hombres armados. Por el mismo lugar salió después de perpetrar los asesinatos. El Ejército no vio nada, como tampoco vio nada en los otros 67 asesinatos de integrantes del Cipog-EZ a manos de Los Ardillos, registrados de 2018 a la fecha. ¿Negligencia o una política de "no intervención" que roza la complicidad? ¿Se sigue reproduciendo el discurso de "problemas intercomunitarios" para encubrir a un grupo criminal?

Llegan los ministeriales, se da parte a la Fiscalía, se enteran la gobernadora y el gobierno federal. Y no pasa nada. No hay responsables. Nunca avanzan las investigaciones. Y, con desesperanza, se puede anticipar que igual pasará con estas cuatro víctimas. ¿La muerte y el sufrimiento son el destino inevitable de las comunidades del Cipog-EZ?

Isaías Morales Lucas, uno de los asesinados, fue promotor del Cipog-EZ. Durante dos años, su comunidad solicitó para él la inscripción en el Mecanismo de Protección para Defensores de Derechos Humana-

nos y Periodistas. Le fue negado. Hoy ya no está. En noviembre de 2022, en una protesta que él encabezaba, una lona llevaba una frase desesperada: "Nos están asesinando frente a la indiferencia del gobierno". Esa frase sigue vigente. Las autoridades de los tres niveles de gobierno miran hacia otro lado.

Las administraciones cambian de siglas y rostros, pero la impunidad permanece. Bernardo Ortega, diputado del Partido de la Revolución Democrática (PRD), es hermano de Celso e Iván Ortega, líderes de Los Ardillos. En regiones completas, la red criminal entre la clase política guerrerense y el narco-paramilitarismo se funde hasta perder las diferencias: presidentes municipales, policías municipales, estatales, ministeriales, todos al servicio del cártel.

Celso Ortega, el mismo líder criminal, aparece en un video con la morenista Norma Otilia Hernández Martínez, expresidenta municipal de Chilpancingo. Ambos personajes, en julio de 2023 fueron capturados cuando la política le preguntaba al "buscado por la justicia" cómo podía ayudarle. El Movimiento Regeneración Nacional retiró por unos meses los derechos políticos a su afiliada. Ya está de vuelta, como si nada hubiera pasado. Y a la actual presidenta municipal de Chilapa de Álvarez, la priista Mercedes Carballo Chino, se le vincula familiarmente con los líderes de Los Ardillos.

Mientras tanto, en el territorio, el grupo criminal

extorsiona, "cobra piso", secuestra, asesina, tortura, desaparece, quema negocios y transporte público, obliga a la población a realizar bloqueos carreteros, siembra, procesa y vende drogas. Todo con total impunidad y con la protección activa o pasiva de integrantes de los tres niveles de gobierno.

Ante tal nivel de violencia e impunidad, queda claro que hay responsabilidades, al menos por omisión, de los gobiernos municipales de la región y del estatal, que encabezan Evelyn Salgado, como titular del Poder Ejecutivo, y Francisco Rodríguez Cisneros, subsecretario de Desarrollo político y Social. Y claro, del gobierno federal, encargado de combatir la delincuencia organizada. Es momento de que con seriedad se atienda la consigna inequívoca del Cipog-EZ desde hace años: "¡Nos siguen asesinando y ustedes nos siguen ignorando!"

En amplias zonas de la Montaña Baja de Guerrero gobiernan Los Ardillos. La sangre de Isaías, Bernardino, Ernesto e Isacar es una muestra más. Los pueblos no piden venganza. Piden que la indiferencia cese. ¿Será mucho pedir a una sociedad y a un gobierno que asegura priorizar a los pobres? Recordemos que los cárteles en Guerrero no sólo delinquen: históricamente tienen la tarea de combatir el activismo político y realizar acciones de contrainsurgencia. ¿Siguen en lo mismo? ¿Ahora para quién?

DIRECTORIO

| | | | | | |
|---|---|---|--|--|----------------------------------|
| | PRESIDENTE † Norma Madero Jiménez | REDACCIÓN Marco Antonio Barrera Jesús Sierra Jesualdo Lammoglia | DISEÑO EDITORIAL Gilberto Herrera | | |
| | DIRECTOR GENERAL Agustín Ambríz | | | | |
| | EDITOR EN JEFE Sergio Guzmán | | | | |
| http://www.lucesdelsiglo.com | | | | | |
| lucsdelsiglomultimedia lucspus | lucsdelsiglomultimedia lucspus | @lucsdelsiglo | lucsdelsigloMultimedia NoticiasLS | lucsdelsigloMultimedia NoticiasLS | pitzoyestrategia |

LucesDelSiglo
Periodismo Verdad

LUCES
MAÑANERAS

TU MAÑANA COMIENZA AQUÍ

LUNES A VIERNES
9:30 CENTRO • 10:30 CANCÚN



PULSO
URBANO

DENUNCIA AL: 998 293 3821



LucesDelSiglo
Periodismo Verdad



¡SÍGUENOS!



lucsdelsiglomultimediao
lucplus



lucsdelsiglo



LucesdelSigloMultimediao

Enfrentan restauranteros déficit en plantilla laboral

Padecen falta de personal

Es uno de los principales desafíos ante la recuperación de la actividad turística

OMAR ROMERO

CANCÚN, Q. ROO.- El sector restaurantero de la Riviera Maya atraviesa una escasez de personal que alcanza hasta 25 por ciento de su plantilla, lo que representa uno de los principales desafíos en medio de la recuperación de la actividad turística.

Así lo informó Maru Moreno, vicepresidenta de Skál México, organización que agrupa a líderes y ejecutivos del sector turístico, incluidos hoteles y restaurantes de Playa del Carmen y Puerto Aventuras.

La representante señaló que, aunque durante la temporada de Semana Santa se registraron altos niveles de ocupación, la falta de trabajadores sigue impactando de manera significativa, especialmente en los restaurantes.

"Hoy los restaurantes están llenos, pero llorando porque no hay personal que quiera trabajar. No es un tema de sueldos, sino de



Skál México es una organización que agrupa a líderes y ejecutivos del sector turístico, incluidos hoteles y restaurantes.

capacidades y de ganas".

Maru Moreno explicó que esta situación ha derivado en una elevada rotación de personal, ya que muchos empleados cambian constantemente de trabajo en busca de mejores condiciones salariales.

"Como nos falta gente, siempre hay quien pague más, y eso

genera mucha movilidad".

Añadió que el problema es aún más grave en puestos clave, como las gerencias, donde no solo se requiere ofrecer un buen salario, sino también encontrar perfiles con experiencia y habilidades específicas.

Ante este panorama, algunas empresas han recurrido

a la contratación de personal proveniente de otros estados, principalmente del sur del país como Chiapas, o incluso de San Luis Potosí.

Sin embargo, el crecimiento de las oportunidades laborales en esas regiones ha provocado que muchos trabajadores prefieran permanecer en sus lugares

de origen.

Pese a estas dificultades, Maru Moreno destacó que el sector turístico muestra señales claras de recuperación con destinos como Cancún, Playa del Carmen y Puerto Aventuras registrando una importante afluencia de visitantes.

No obstante, advirtió que resolver la falta de personal será fundamental para mantener el crecimiento del sector en los próximos meses.

En paralelo, con el objetivo de impulsar el empoderamiento femenino y promover un desarrollo sostenible en la industria, distintas organizaciones empresariales y turísticas firmaron un acuerdo de colaboración denominado "Mujeres Exitosas".

Este convenio fue suscrito por representantes de Skál México, Skál Isla Mujeres-Puerto Morelos, la Asociación de Complejos Vacacionales y Turísticos (Acotur) y la Asociación de Relaciones Públicas del Caribe Mexicano.

Además, de la Asociación Mexicana de Mujeres Empresarias (Amexme) Cancún y la Asociación Femenil de Ejecutivas de Empresas Turísticas de la República Mexicana (Afeet) capituló Quintana Roo.



Foto: Especial

Estrena IMSS titular

El doctor Víctor Gasca Martínez ocupará a partir del 16 de abril la titularidad del IMSS en Quintana Roo; es especialista en Medicina Interna por la UNAM.

Logran complejos buena ocupación

OMAR ROMERO

CANCÚN, Q. ROO.- La temporada vacacional de Semana Santa registró un desempeño favorable en Cancún, con niveles de ocupación hotelera que superan 80 por ciento, informó Claudia Villuedas, presidenta de la Asociación de Complejos Vacacionales y Turísticos (Acotur).

"Estamos cerca de 80 por ciento a nivel Cancún y creemos que va a mantenerse, esa sería una buena noticia para todos, especialmente para los complejos vacacionales donde normalmente esperamos un poco más de ocupación".

Destacó que estos resultados son positivos, sobre todo si se toma en cuenta que meses anteriores, como febrero, estaban marcados por una expectativa de menor demanda debido a la estacionalidad.

Con relación a factores externos, como los conflictos geopolíticos o modificaciones en las tendencias de viaje, Claudia Villuedas señaló que el sector turístico ha demostrado capacidad para adaptarse a distintos escenarios.

"No podemos decir que sea un factor totalmente benéfico o negativo, la industria siempre busca encontrar oportunidades y atraer los mercados que más convengan en cada momento".

Respecto al turismo proveniente de Estados Unidos, indicó que, aunque se han observado ligeros cambios en ciertos segmentos, estos no representan un impacto significativo para el destino.

Asimismo, subrayó que la diversificación de mercados sigue siendo un elemento fundamental para mantener la estabilidad y competitividad de Cancún.



La participación femenina en el campo quintanarroense ha pasado de la sucesión por herencia a un rol de mayor protagonismo.

Avanza mujer en el campo; expande su rol del trabajo

EUGENIO PACHECO

CHETUMAL, Q. ROO.- La participación femenina en la vida agraria de Quintana Roo ha dejado de ser una excepción para convertirse en un pilar operativo y administrativo.

Esta participación femenina en el campo quintanarroense ha pasado de la sucesión por herencia a un rol de mayor protagonismo.

En el ejido de Felipe Carrillo Puerto, las mujeres ya representan más de 60 por ciento del padrón, integrándose por igual a tareas de vigilancia, combate de incendios y toma de decisiones.

De los 246 integrantes de este núcleo ejidal, casi 150 son mujeres con plenos derechos y obligaciones.

Este cambio demográfico ha transformado la dinámica del sector, donde ahora las brigadas de conservación en áreas críticas, como la Reserva de la Biosfera de Sian Ka'an, cuentan con una nutrida presencia femenina para combatir la tala ilegal, la caza furtiva

y el monitoreo de fauna.

Demetrio Chan Beh, comisario ejidal de Felipe Carrillo Puerto, calificó como positiva esta integración.

Explicó que, aunque nunca se prohibió el ingreso de mujeres, hace 40 años los reglamentos y cobros internos estaban diseñados exclusivamente para varones.

"Las obligaciones son las mismas, sea mujer u hombre", señaló el comisario al detallar que, en las labores físicas o faenas, como abrir brechas o limpieza, el reglamento es pareja.

"Quien no puede o no desea asistir físicamente, tiene el derecho de contratar a un trabajador para cumplir con la tarea asignada, garantizando que el trabajo ejidal no se detenga".

Este empoderamiento está respaldado por una reciente jornada de regularización en la que se entregaron 56 certificados de derechos de uso común y 11 títulos de propiedad a mujeres de 29 ejidos de municipios como Bacalar, Othón P. Blanco y Solidaridad.

De acuerdo con el Registro Agrario Nacional (RAN), la tendencia cambió hace una década, cuando se facilitó que los titulares nombren a esposas e hijas como sucesoras directas.

Al heredado, ellas acceden no solo a las tierras, sino al reparto de ganancias y al derecho de voto en la asamblea, el máximo órgano de gobierno del ejido.

Doris Anahí Juárez Canul consideró que la integración de la mujer también impulsa un cambio de visión en las comunidades.

Se busca que el conocimiento local y tradicional se armonice con el desarrollo empresarial y científico, bajo un esquema de respeto y beneficio mutuo que rompa con viejas prácticas de imposición.

Para consolidar esta autonomía, el proceso se acompaña de digitalización de trámites y brigadas móviles, permitiendo que las mujeres rurales mantengan su documentación en orden sin abandonar sus comunidades, sentando las bases para su independencia económica y social.

Romperán modelo en macrosimulacro

IGNACIO CALVA

CANCÚN, Q. ROO.- La Dirección de Protección Civil anunció una ambiciosa agenda de prevención para mayo, que incluye la participación en el primer Macrosimulacro Nacional y ejercicios especializados con la Secretaría de Marina (Semar).

Antonio de Jesús Riveroll Ribbon, titular del área, informó que el macrosimulacro del seis de mayo buscará romper el esquema tradicional de evacuación para afrontar escenarios de emergencia más complejos.

Plantea como sede un punto de alta concurrencia, similar al ejercicio realizado en Plaza Las Américas en 2025.

Como novedad estratégica, el municipio se integrará a las prácticas de la Semar sobre derrames de hidrocarburos en cuerpos de agua. El director reconoció que, aunque el litoral quintanarroense no es zona de tránsito habitual para crudo ni posee líneas submarinas, la realidad urbana del municipio exige nuevos protocolos.

Actualmente, la dependencia cuenta con experiencia sólida en derrames terrestres —frecuentes en accidentes de pipas en carreteras federales— y trabaja en la integración de protocolos para gas natural.

"Hay protocolos establecidos para derrames a nivel nacional y parte del ejercicio es adecuarnos a estas nuevas realidades.

"Tenemos atención de pipas y trasiegos por accidentes en carreteras, y ahora trabajamos en el protocolo para gas natural; la labor preventiva es una responsabilidad de todos", expresó.

Sobre el ejercicio nacional, se espera que la Coordinación Nacional de Protección Civil active nuevamente el sistema de alertas en dispositivos móviles, buscando esta vez que los mensajes sean específicos según el riesgo regional, como el impacto de huracanes en el caso de Quintana Roo.

Las autoridades hicieron un llamado a la ciudadanía y empresas a registrar sus inmuebles en la plataforma oficial, recordando el crecimiento exponencial en la cultura de prevención: en septiembre de 2025 participaron 55 mil personas, casi el doble que el año anterior.

La meta para el próximo seis de mayo es superar la movilización de abril del año pasado, donde 34 mil 400 personas en más de 525 inmuebles se sumaron al ejercicio.

Con la inclusión de simulacros de hidrocarburos y el uso de tecnología de alerta temprana, Protección Civil busca garantizar que tanto el sector comercial como el doméstico estén preparados no solo para incendios o fenómenos hidrometeorológicos, sino para cualquier contingencia química o logística que amenace la seguridad del destino.



Protección Civil anunció una ambiciosa agenda de prevención para mayo, que incluye la participación en el primer

Ataca bacheo puntos críticos; crecen reportes

IGNACIO CALVA

CANCÚN, Q. ROO.- Con un promedio de 50 a 60 reportes ciudadanos recibidos semanalmente, la Dirección de Pipas y Bacheo intensificó sus operativos de mantenimiento vial.

Se enfoca en puntos críticos donde el grosor del pavimento no cumple con los estándares reglamentarios.

Ricardo Israel Hernández Montiel, titular del área, señaló que fraccionamientos como Hacienda Real del Caribe y Cielo Nuevo son prioridad, debido a que las desarrolladoras entregaron vialidades con capas asfálticas insuficientes, lo que acelera la aparición de baches ante el flujo vehicular constante.

La estrategia de atención se apoya en herramientas tecnológicas como la plataforma Chatcún y el sistema de geolocalización de la Dirección de Atención Ciudadana.



La Dirección de Pipas y Bacheo intensificó sus operativos de mantenimiento vial en Cancún, atacando los puntos críticos.

Permite una mirada estratégica para intervenir primero las supermanzanas con mayor número de reportes, como la SM 15 y la Avenida Huayacán.

Una de las innovaciones clave ha sido la implementación de

"bacheo en frío", material que permite continuar los trabajos incluso bajo condiciones de lluvia moderada, una ventaja operativa crucial para el clima de la región.

"Con este nuevo material estamos avanzando y no esta-

mos regresando a lo que ya atendimos, eso es una súper ventaja para nosotros.

"Hay puntos de encharcamientos detectados donde la carpeta necesita repavimentación, pero los atendemos para



Foto: Especial

La temporada de Semana Santa registró un desempeño favorable en Cancún.

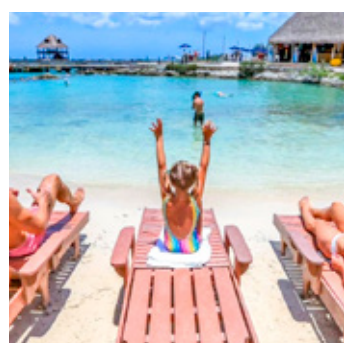

SEDETUR
SECRETARÍA
DE TURISMO

EVENTOS DEL CARIBE MEXICANO

ABRIL 2026



MIÉ
01
TULUM

FESTIVAL DEL TACO 2026



MIÉ
01
AL 05 DE ABRIL

PLAYA DEL CARMEN
FERIA DEL LIBRO FILC 2026



VIE
03
AL 05 DE ABRIL

CANCÚN
HUEVOS DE PASCUA LLEGA A LA ISLA



SÁB
04
BACALAR

FESTIVAL DE REGGAE MÁGICO BACARROOTS



SÁB
04
PUERTO MORELOS

CIRCO IMAGINE



SÁB
04
AL 05 DE ABRIL

PUERTO MORELOS
KERMÉS GASTRONÓMICA "EL ARRECIFE"

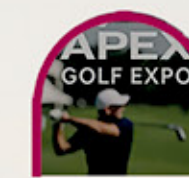

JUE
09
AL 12 DE ABRIL

PLAYA DEL CARMEN
GOLF APEX TOURS: TALENTO, FAMA Y PREMIOS



JUE
09
AL 12 DE ABRIL

PLAYA DEL CARMEN
TROPICAL FIRE FESTIVAL 2026



VIE
10
PLAYA DEL CARMEN

SAVOUR WINE FEST V



SÁB
11
ISLA MUJERES

FERIA DEL ARTE



JUE
16
AL 19 DE ABRIL

TULUM
TULUM CHAMPIONSHIP AT PGA RIVIERA MAYA



VIE
17
AL 19 DE ABRIL

PUERTO MORELOS
FESTIVAL DE CERVEZA DEL CARIBE



SÁB
18
Y 19 DE ABRIL

BACALAR
FESTIVAL NÁUTICO BACALAR 2026



JUE
23
AL 26 DE ABRIL

TULUM
AIR SHOW TULUM 2026

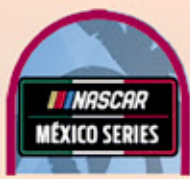

SÁB
25
Y 26 DE ABRIL

TULUM
NASCAR MÉXICO



DOM
26
PUERTO MORELOS

REEF RACE, COMPETENCIA DE CANOTAJE



DOM
26
AL 29 DE ABRIL

ISLA COZUMEL
TRIATLÓN ULTRA LA ISLA



JUE
23
AL 03 DE MAYO

CANCÚN
TITIZÉ A VENETIAN DREAM



DOM
26
CANCÚN

4TA. CARRERA RED RUNNERS KIDS 2026



LUN
27
AL 03 DE MAYO

PLAYA DEL CARMEN
LPGA MÉXICO RIVIERA MAYA OPEN



MAR
28
AL 03 DE MAYO

ISLA COZUMEL
FERIA EL CEDRAL 2026



MIÉ
29
ISLA MUJERES

DÍA INTERNACIONAL DE LA DANZA

***Los eventos publicados en este calendario son responsabilidad exclusiva de sus organizadores.**

La Secretaría de Turismo de Quintana Roo no se hace responsable por cambios, cancelaciones, logística o cualquier situación derivada de la realización de los mismos.

Revisarán pilotes del Tren Maya

STAFF / AR

CIUDAD DE MÉXICO.- La presidenta Claudia Sheinbaum instruyó realizar un dictamen técnico sobre los pilotes del Tramo 5 del Tren Maya, tras señalamientos de hundimientos en estructuras colocadas en cenotes y cavernas.

La mandataria solicitó la revisión a la Secretaría de Infraestructura, Comunicaciones y Transportes, en coordinación con la Secretaría de la Defensa Nacional, para analizar las denuncias difundidas por grupos ambientalistas.

"Le pedí al secretario de Infraestructura Comunicaciones y Transportes, que es especialista en estructuras, se puedan sentar con Defensa y para ver en particular que es la denuncia que se está haciendo", afirmó.

Sheinbaum Pardo aseguró que, hasta el momento, no existe un problema identificado en la obra, pero que se realizará la evaluación técnica correspondiente.

"Y no hay ningún problema en este momento con el Tren Maya. De todas maneras, le pedí que hiciera esta revisión particular para que pueda darse un dictamen técnico", dijo.

La presidenta señaló también que no debió solicitarse borrar el video en el que se documentan trabajos de apuntalamiento en pilotes.

"No hay problema, no deberían de haberle pedido que borra el video. Se puede publicar cualquier video, hay libertad de expresión en México", reiteró.

La instrucción ocurre luego de que el colectivo Sélvame del Tren exhibió hundimientos en pilotes del Tramo 5, entre Cancún y Tulum, donde personal del ejército realiza trabajos de refuerzo. El ambientalista José Urbina afirmó que las columnas presentan afectaciones derivadas de posibles fallas constructivas o de la fragilidad del terreno.

"Están 'reparando' las columnas porque seguramente se están hundiendo", señaló.

Los activistas han advertido desde 2024 sobre afectaciones en cenotes, cavernas y ríos subterráneos en la zona, así como posibles daños estructurales en la obra.

El Tren Maya fue construido con pilotes a gran profundidad tras modificar la ruta para internarla en la selva, en una zona de suelo kárstico.



La mandataria defendió el fallo de la Corte que permite congelar cuentas financieras sin una orden judicial.

Durante el gobierno de Sheinbaum

Inmoviliza UIF \$5 mil millones

Casos por lavado de dinero; 'nadie se ha quejado', dice presidenta

STAFF / AR

CIUDAD DE MÉXICO.- La Unidad de Inteligencia Financiera (UIF) ha inmovilizado cinco mil millones de pesos relacionados con el lavado de dinero, desde el inicio de la administración de la presidenta Claudia Sheinbaum.

La mandataria defendió el fallo de la Corte que permite inmovilizar cuentas financieras sin una orden judicial, al señalar que nadie de los afectados se ha quejado.

"¿Qué hace la UIF? Le sigue la pista al dinero y congela las cuentas cuando ve que hay lavado. Se han congelado desde que llevamos en la administración, bueno, inmovilizado, alrededor de cinco mil millones de pesos. Nadie se ha quejado", expresó.

"Inmovilizamos recursos que son utilizados para la delincuencia organizada o por la delincuen-

cia organizada, o por factureras que es delincuencia de cuello blanco", señaló.

La mandataria federal celebró la ratificación de la Corte a favor de la UIF, que la faculta inmovilizar cuentas sin orden judicial.

"Nunca en la historia le ha cerrado una cuenta a un empresario, empresaria, que no esté implicado en el lavado de dinero, nunca en la historia, nunca", resaltó.

"Eso es lo que resolvió la Corte, que la UIF tenga esa capacidad de inmovilizar. (...) Ningún empresario debe temer que la UIF vaya a ser algo que no está dentro de la ley o algo que tenga que ver con algo político, no lo hemos hecho, no lo ha hecho nadie en la historia", dijo.

"Cinco mil millones de pesos y puede venir la UIF a informar de todas las cuentas que se han inmovilizado, a qué grupos delictivos pertenecían, qué impacto tuvieron en términos de la reducción de los delitos, desde octubre", añadió.

Sheinbaum Pardo apuntó que la labor del organismo de la Secretaría de Hacienda y Crédito

Público es "garantizar el sistema financiero nacional y evitar el lavado de dinero".

Para eso, tiene que estar "investigando de manera permanente" y remarcó que para disminuir la delincuencia organizada en el país se debe combatir el lavado de dinero.

La Suprema Corte de Justicia de la Nación avaló la facultad de la UIF para bloquear cuentas bancarias, sin orden judicial, en cualquier caso en el que tenga "indicios razonables" de que hay fondos de origen ilícito, el 6 de abril.

En distintas votaciones, la Corte abandonó jurisprudencia establecida en 2018 por su anterior integración, en la que sostuvo que estos bloqueos solo son constitucionales cuando existe una solicitud expresa de autoridad extranjera.

La decisión de hoy se suma a la reforma de octubre de 2025 a la Ley de Amparo, por la cual se prohibió a los jueces federales conceder suspensiones a las personas o empresas afectadas por estos bloqueos, que la UIF puede imponer por tiempo indefinido.

Son las mujeres de 50 y más quienes lideran en obesidad y diabetes

STAFF / AR

CIUDAD DE MÉXICO.- Sigue en aumento la proporción de la población mexicana de 50 años con obesidad, diabetes e hipertensión, de acuerdo con la Encuesta Nacional sobre Salud y Envejecimiento (Enasem) 2024.

De acuerdo a los resultados presentados por el Instituto Nacional de Estadística y Geografía (Inegi), la proporción de mujeres en ese rango de edad con obesidad aumentó de 26.5 por ciento a 33.1 entre 2012 y 2024, y en el caso de los hombres de 21.7 a 25.8 por ciento, respectivamente, conforme al reporte de peso y talla.

La proporción de la población femenina de 50 a 59 años con diagnóstico de diabetes pasó de 19.7 a 27.6 por ciento, y en el rango de 60 años y más de 24.7 a 29.7 por ciento, en el mismo periodo.

Entre los hombres, los aumentos fueron de 14.5 a 17.7 por ciento para los de 50 a 59 años, y de 18.7 a 25.2 por ciento para los de 60 años y más.

La prevalencia de hipertensión fue también mayor para las mujeres, aunque se mantuvo relativamente estable, mientras

que aumentó de manera más marcada para los hombres.

La proporción de mujeres de 50 a 59 años con ese padecimiento se mantuvo en 37.5 por ciento, y en el rango de 60 años y más pasó de 52.6 a 56.2 por ciento.

En el caso de los hombres aumentó de 23.7 a 26.6 por ciento, para los de 50 a 59 años, y de 35.7 a 40.6 por ciento para los de 60 años y más.

De acuerdo con la Ensem, la proporción de personas con cinco o más síntomas depresivos aumenta conforme a la edad, y es mayor para las mujeres.

"Entre quienes tenían 50 a 59 años, los porcentajes (en 2024) fueron de 32.4 en mujeres y 16.5 en hombres.

"El incremento fue gradual hasta llegar a 42.3 por ciento en mujeres y 29.8 en hombres de 80 años y más", apunta el Inegi en la presentación de los resultados.

Igualmente, señala que más de una tercera parte, 35 por ciento, de las personas de 50 años y más en México cuida a menores de 12 años o a adultos enfermos o con alguna discapacidad. La proporción aumenta a 43.8 por ciento en el caso de las mujeres.



Hay crecimiento también en casos de hipertensión, según la Encuesta Nacional sobre Salud y Envejecimiento 2024.

Sin quejas por chapopote en Texas

Manchas de chapopote comenzaron a aparecer en playas del sur de Texas por el derrame en el Golfo de México, sin que existan quejas de Estados Unidos, dijo la presidenta Sheinbaum.

Localizan a minero sin vida; falta uno

STAFF / AR

CIUDAD DE MÉXICO.- Los equipos de rescate localizaron a un minero sin vida en El Rosario, Sinaloa, mientras que queda uno por rescatar, informó la presidenta Claudia Sheinbaum.

Hace 13 días se derrumbó la mina Santa Fe, y cuatro mineros quedaron atrapados, de los cuales ayer uno fue encontrado con vida, aunque sigue sin salir.

Igualmente, se confirmó el hallazgo de otro sin vida, por lo que aún permanece uno sin encontrarse.

"Lamentablemente se encontró a otro minero, pero ya sin vida. Queda todavía una persona por rescatar y siguen los trabajos, y esperamos que el día de hoy ya pueda salir de la mina esta



Se han hallado a dos trabajadores con vida durante el rescate en El Rosario, Sinaloa.

persona que 13 días permaneció en este lugar e increíble y afortunadamente se encontró con vida", dijo Claudia Sheinbaum.

"Fue encontrado con vida uno de los mineros de la mina Santa Fe, en El Rosario, Sinaloa. Como ustedes saben quedaron 4 mineros dentro de esta mina, no ha parado el rescate desde el primer momento.

"Ayer después de 13 días se encontró a uno de los mineros con vida todavía. Todavía no lo pueden sacar porque fueron buzos quienes se metieron a un lugar donde había mucha agua. Están esperando el bombeo de agua para poder sacar al minero", agregó.

De acuerdo con un comunicado de la Coordinación Nacional

de Protección Civil, el rescate del minero con vida se lleva a cabo con un bombero para reducir la altura del agua.

Se ha permitido la reducción de un metro y que quedan 2.05 metros restantes de altura de agua, según el reporte con corte a las 06:30 horas de este miércoles.

"Se continúa trabajando en el interior de la mina para que en cuanto el equipo de búsqueda y rescate considere que los niveles de agua disminuyeron a una condición favorable para movilizar al minero, se implemente el protocolo de valoración y traslado a una unidad médica", se lee en el documento.

MÁS INFO. lucedsdel siglo.com

Capturan a 7 del CJNG; 2 son menores

STAFF / AR

ESTADO DE MÉXICO.- Siete presuntos integrantes de una célula del Cártel Jalisco Nueva Generación (CJNG), entre ellos el líder, identificado como Kevin 'N', alias 'El Fresa', fueron detenidos en diferentes acciones en el municipio de Tlalmanalco.

De acuerdo con la Secretaría de Seguridad del Estado de México (SSEM), los probables responsables estarían relacionados con delitos de alto impacto, como extorsión y secuestro, y el asesinato de una mujer ocurrido en febrero pasado.

En una primera intervención, durante patrullajes en la colonia Pueblo Nuevo, agentes estatales y municipales detectaron a un grupo de personas que manipulaban bolsas de plástico, y al notar la presencia policial, trataron de escapar en dos motocicletas.

Los oficiales les cerraron el paso y realizaron una inspección, localizando 72 bolsas de hierba con características de marihuana, 374 envoltorios con una sustancia similar a la droga conocida como cristal y dos celulares.

Los agentes procedieron a la detención de Giovanni 'N', de 30



La detención ocurrió en el Estado de México, por extorsión, secuestro y el asesinato de una mujer.

años; Jesús 'N', de 20; Víctor, de 19 años, y dos menores de edad, que refirieron pertenecer al CJNG y dedicarse a la venta de droga, cobro de piso y secuestro en los municipios de Tlalmanalco, Chalco y Juchitepec.

En una segunda acción en la colonia Bella Vista, los oficiales capturaron a 'El Fresa', de 31 años, señalado como probable líder de la célula delictiva, junto con Aline 'N', de 26 años.

A ambas personas se les aseguró un arma de fuego calibre 9 milímetros, con cargador y cinco cartuchos útiles, 40 envoltorios

de posible cristal y un celular.

"Se recabó información que vincula a los detenidos con el hallazgo de una mujer sin vida el pasado 4 de febrero en Tlalmanalco.

"Las indagatorias preliminares sugieren que el homicidio habría sido supuestamente ordenado por 'El Fresa' debido a pugnas por el control de la plaza", explicó la SSEM.

Los siete detenidos y los indicios asegurados fueron trasladados al Ministerio Público de Chalco para determinar la situación jurídica de las personas.

MUNDO MAYA MÉXICO CONVOCATORIA

Conoces a alguien cuya voz guarda sabiduría ancestral y su historia merece ser contada?

GRAN ABUELA 20 26

AYÚDANOS A ENCONTRAR A LAS MUJERES QUE MANTIENEN VIVA LA CULTURA MAYA

Participa vía Facebook o Instagram en @mundomayamx, correo electrónico o físicamente a través de LAS CASAS DE CULTURA de sus comunidades.



CARIBE MEXICANO CAMPECHE YUCATÁN CHIAPAS TABASCO



■ Dallas tiene dos selecciones de primera ronda para el próximo Draft.

Están Cowboys abiertos a canjear 'picks' del Draft

STAFF / LUCES DEL SIGLO

CANCÚN, Q. ROO.- La cuenta regresiva para el Draft de la NFL comenzó y los Cowboys empiezan a pensar en posibles movimientos para reforzar su equipo. A pesar de que el entrenador en jefe, Brian Schottenheimer dijo que la prioridad era la defensiva, el propietario Jerry Jones aseguró que están abiertos a escuchar ofertas para canjear sus 'pick' de primera ronda a cambio de algún jugador u otras opciones.

"He pensado mucho sobre cómo subir o bajar o canjear y esa clase de cosas. Analizamos mejorar o evaluaremos en el

Draft lo que nos dé la oportunidad de conseguir otro jugador, aún así tener nuestra selección y los mejores jugadores", advirtió Jones, en palabras recogidas por el portal del equipo.

Dallas tendrá dos selecciones en la primera ronda, la número 12 global por la posición en la que terminaron en la temporada pasada y la 20, como parte del canje que obtuvieron de los Packers por el jugador Micah Parsons.

"Cuando tienes esta clase de activos, como el que tenemos en este Draft, uno debe mirar todos los planes. Una cosa es estar sentado ahora y otra estar ahí a tres horas de elegir y ver lo

que hay allá. No hay habilidad o conocimiento que pueda vencer a tener mucho capital del Draft, tener muchas selecciones. Eso es una victoria la mayoría de las veces", recaló el propietario de los Cowboys.

A finales de marzo, el entrenador Schottenheimer aseguró que su prioridad es reforzar la defensiva. El equipo comenzará sus entrenamientos voluntarios hasta el 20 de abril, tres días antes de comenzar el Draft.

Desde 2020 los Cowboys han elegido a dos tackles ofensivos, un guardia, un linebacker y sólo un receptor en la primera ronda, de los cuales cinco siguen en la franquicia.

Foto: Tomada de Internet

Las cancenenses pelean por el liderato

El Calor recibe a Adelitas en el Poliforum

El equipo de Chihuahua presume seis victorias al hilo en la LNBP

STAFF / LUCES DEL SIGLO

CANCÚN, Q. ROO.- Este jueves El Calor de Cancún regresa a la actividad en la Liga Nacional de Baloncesto Profesional Femenil (LNBP), cuando reciba a las Adelitas de Chihuahua en el Poliforum. Esta será una prueba importante para las cancenenses, pues su rival fue subcampeón la temporada pasada y las eliminó de los playoffs en el 2025. Además será su oportunidad de ir por el liderato en este torneo.

El Calor marcha en el segundo lugar de la clasificación con siete juegos ganados y uno perdido, cifras que le dan 15 puntos, apenas uno menos que el líder Aguascalientes. Además, se mantiene como la mejor defensiva en la LNBP con sólo 67,5 puntos permitidos por partido y la cuarta mejor ofensiva, con un promedio de 82.6 puntos.

A nivel individual se mantiene el nivel de Ahsten Prechtel con sus 8.1 rebotes, que la tienen en el Top 5 de la liga, mientras que Danielle Rainey promedia 16.6 puntos y Carmen González cinco asistencias, para estar entre las mejores de esta temporada.

La semana pasada El Calor venció en dos partidos a las Freseras, por lo que llegó a cuatro triunfos en sus últimos cinco partidos.

Su rival será Chihuahua, que se encuentra en el tercer puesto de la tabla general, con seis victorias y dos derrotas, por lo que suma 14 puntos. Las adelitas tienen la segunda mejor ofensiva de la LNBP con 87.2 puntos y también a la defensiva, con sólo 70.2 puntos concedidos.

La temporada pasada, las chihuahuenses eliminaron a las de Cancún en las Finales de Zona y durante la fase regular, las norñas también ganaron los dos partidos de esa campaña.

El primer juego entre El Calor y las Adelitas será este 9 de abril a las 20:15 horas (tiempo local), en el Poliforum de Cancún.



■ El equipo cancenense busca su tercer triunfo consecutivo en la liga.

Foto: Tomada de Internet



Foto: Tomada de Internet

EL PRIMER DÍA

El boxeador Saúl Álvarez comenzó a estudiar en la Universidad de San Diego. El mexicano tiene una pelea programada para septiembre, en Arabia Saudita.



Foto: Tomada de Internet

■ El mexicano cayó luego de un choque con otros cinco ciclistas.

Isaac del Toro abandona en Vuelta al País Vasco

STAFF / LUCES DEL SIGLO

CANCÚN, Q. ROO.- El ciclista Isaac del Toro abandonó la tercera etapa de la Itzulia Basque Country, también conocida como la Vuelta al País Vasco. El mexicano sufrió una caída durante la carrera con otros cinco corredores, aunque el 'torito' pudo levantarse, el director del equipo UAE Team Emirates lo revisó y vio que estaba lesionado en un costado.

El bajacaliforniano corría en la tercera etapa y cayó a 81 kilómetros de la meta en Basauri. De momento, el equipo no ha dado más información sobre el estado de salud de Isaac, quien se levantó cojeando y con el

uniforme roto tras el choque, a pesar de que intentó continuar, tuvo que retirarse.

El ciclista llegó a la Vuelta al País Vasco con cinco victorias en esta temporada. El 'torito' fue presentado como el líder del UAE Team Emirates para Itzulia, en la que el equipo defendía el título. Esta es la tercera participación del atleta de 22 años en esta prueba.

Antes del abandono, del Toro terminó la segunda etapa tras cruzar la meta en el lugar 11 y escaló hasta el octavo sitio en la clasificación general, aún lejos de los líderes.

El equipo no ha dado más información sobre el estado de Isaac del Toro, quien tiene previsto competir en el Flecha Valona de Bélgica el 22 de abril.

Toronto espera regreso de Alejandro Kirk hasta mayo

STAFF / LUCES DEL SIGLO

CANCÚN, Q. ROO.- El pelotero de Toronto Alejandro Kirk pasó por el quirófano debido a una fractura en el pulgar izquierdo y el equipo espera contar con él hasta mayo. De acuerdo con el mánager John Schneider el catcher será baja por seis semanas, así que continuará en la lista de lesionados.

El mexicano sufrió la fractura la semana pasada cuando los Blue Jays perdieron contra los White Sox. El entrenador explicó que por recomendación del especialista, Kirk se sometió a cirugía y se le colocó un tornillo en el pulgar.

El receptor fue clave para que los canadienses llegaran a la Serie Mundial en 2025, con 76 carreras impulsadas, 127 hits y un prome-

dio de bateo de .282.

Ante la baja de Alejandro Kirk, Toronto optó por otro mexicano, Brandon Valenzuela, quien debutó en las Grandes Ligas y se convirtió en el pelotero tricolor número 153 que aparece en la MLB.

Los Blue Jays marchan en el cuarto lugar de la División Este en la Liga Americana con cuatro triunfos y siete derrotas. La

novena arrastra cinco descalabros consecutivos en este comienzo de temporada, uno de los motivos son las bajas por lesión.

A la ausencia de Kirk se suma la del pitcher estelar Max Scherzer, quien sufrió una tendinitis, el derecho Cody Ponce, quien estará fuera seis meses por una cirugía de rodilla, además de Addison Barger por un esguince de tobillo.



■ El pelotero mexicano sufrió una fractura en el pulgar de la mano izquierda.

Foto: Tomada de Internet

PASIÓN, DEBATE E IRREVERENCIA



EL PODCAST
DE FUTBOL
CON MAYOR
LIBERTAD



SUSCRÍBETE AL CANAL DE
PITAZO Y ESTRATEGIA



@PitazoyEstrategia

Tips De Viaje



PAGA MEJOR MIENTRAS VIAJAS

Expertos de IATA recomiendan combinar efectivo y tarjeta: billetes en moneda local para gastos pequeños y usar plástico en destinos con buena infraestructura para mayor seguridad; al pagar, siempre hay que elegir la moneda del país visitado para evitar sobrecostos por conversión dinámica. Retirar en cajeros internacionales puede implicar comisiones dobles, por lo que conviene revisar convenios bancarios.

Más inspiración en (shorturl.at/S5qLc).

EL MEJOR GUÍA

Explorar Europa con contexto y a tu propio ritmo es la propuesta de Rick Steves Audio Europe. Esta app reúne audioguías descargables, recorridos urbanos, cápsulas culturales y paseos históricos, organizados por destino. Funciona sin conexión, ideal para evitar costos de datos, e integra mapas que guían cada paso. Una alternativa eficiente a los tours guiados tradicionales para profundizar en el Viejo Continente, pensada para viajeros independientes. Disponible en iOS y Android.

Detalles en (www.ricksteves.com).



POR AMOR A LAS ESCAPADAS Y AL 'GLAMPING'

En la actualidad es posible dormir bajo las estrellas, pero con toda la logística resuelta gracias al uso de Hipcamp. La app, disponible para iOS y Android, centraliza más de 120 mil opciones —desde parques nacionales, hasta estancias privadas, granjas y sitios de *glamping* en Estados Unidos— y permite organizar rutas con flexibilidad de paradas. Sus mapas detallados, alertas gratuitas y experiencias adicionales como tours o actividades locales enriquecen el viaje. Es ideal para los amantes de los *road trips* y las escapadas familiares espontáneas.

Más información en (www.hipcamp.com).

ARGELIA MAUPOMÉ

de viaje

JUEVES 09 / ABRIL / 2026

DATO SECTUR

Para este periodo vacacional, que termina el 12 de abril, Ángeles Verdes tendrá 700 elementos para apoyar al turista.

HOOVER DAM

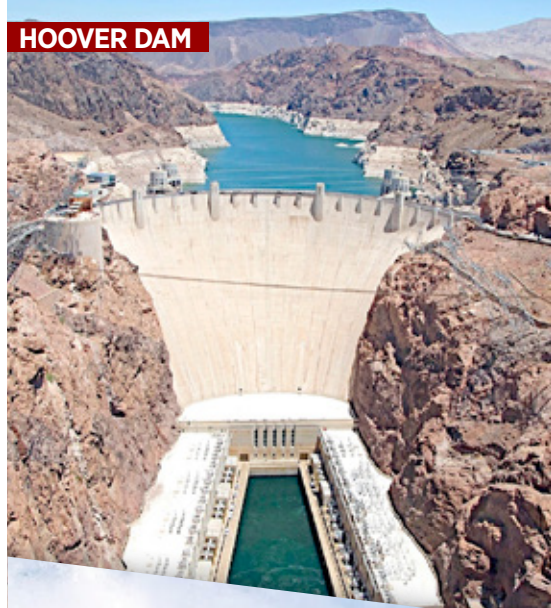

LEE CANYON



NEVADA

GOLDWELL OPEN AIR MUSEUM



TONOPAH



INTERNATIONAL CAR FOREST OF THE LAST CHURCH



ELY



ARGELIA MAUPOMÉ / ENVIADA

Nevada, el llamado The Silver State (El Estado de la Plata), se entiende mejor al pasear a bordo de un auto. Al recorrer sus caminos se observan paisajes de altura, desérticos y poblados donde aún permanece la historia del oro y la plata. Cada tramo carretero alimenta la experiencia de viaje.

Por ejemplo, a unos 40 minutos en auto de Las Vegas, la presa Hoover Dam impresiona por su grandeza. Construida en los años 30, hoy funciona como atractivo turístico, mirador e ícono de ingeniería, además de locación de películas como *Transformers* (2007), *San Andreas* (2015) y *Fools Rush In* (1997). Muy cerca, a unos 15 minutos, Boulder City conserva la memoria de su construcción; en el Boulder City/Hoover Dam Museum, dentro del Boulder Dam Hotel.

Hacia el noroeste de Las Vegas, aproximadamente a una hora, Lee Canyon atrae a esquiadores y *snowboarders*, en invierno. Sin embargo, en otras estaciones del año —ofrece durante los fines de semana— senderismo, ciclismo de montaña, telesillas panorámicas, yoga al aire libre y festivales de música, todo entre un pintoresco paisaje de montaña.

El terreno árido aparece en Beatty —a una hora y 45 minutos, al noroeste de Las Vegas— es punto de acceso a Rhyolite Ghost Town, un antiguo asentamiento minero abandonado tras el declive de 1907.

Sus estructuras contrastan con el Goldwell Open Air Museum, un espacio de esculturas al aire libre donde piezas como *The Last Supper*, de Albert Szukalski, y *Lady Desert: The Venus of Nevada*, de Hugo Heyrman, se integran al paisaje desértico.

Aproximadamente a una hora del poblado de Beatty, en Goldfield, el International Car Forest of the Last Church reúne autos antiguos que han sido intervenidos con grafiti y están colocados en posiciones verticales.

Por otro lado, a medio camino entre Las Vegas y Reno, Tonopah mantiene una atmósfera misteriosa. El Mizpah Hotel, inaugurado durante el auge de la plata, conserva su arquitectura original y suma leyendas como la de la "Dama de Rojo", cuya presencia se percibe en el cuarto piso. A unos pasos, el Clown Motel suma habitaciones temáticas, museo de payasos y un antiguo cementerio minero, ideal para el turismo paranormal.

"Este lugar fue el último pueblo que vivió uno de esos grandes auges mineros del Wild West. Uno llega sin saber qué esperar de Tonopah y termina enamorándose de la historia, de los atardeceres color algodón de azúcar y de esa mezcla entre misterio, autenticidad y encanto", contó

Bethany Thompson, quien se mudó ahí hace tres años.

Desde Tonopah, a unas dos horas y media por auto, está Ely, destino que preserva el legado ferroviario que sostuvo la minería.

En el Nevada Northern Railway Museum, locomotoras históricas operan recorridos los fines de semana.

"El tren es una de las grandes atracciones de Ely; la gente llega por esa experiencia, pero también descubren carreras de autos, un lago, cuevas, aguas termales y rutas para motos o bicicletas", dijo Héctor Briseño, originario de Guadalajara y ahora habitante de Ely.

Unos 100 kilómetros al este de Ely está Great Basin National Park ofrece senderos entre pinos bristlecone, considerados entre los árboles más antiguos del planeta.

Muy cerca de este parque, como a unas dos horas, Cathedral Gorge State Park sorprende con formaciones de arcilla bentonita suave, moldeadas por la erosión y que crean pasadizos, cañones estrechos y miradores naturales que invitan a replantearse un viaje por la otra Nevada.

EN BUSCA DE SUS OTRAS GEMAS

Lejos del brillo de Las Vegas, el estado despliega su historia minera entre pueblos detenidos en el tiempo, la naturaleza y escenarios inesperados

CATHEDRAL GORGE STATE PARK



En nuestra experiencia

Volamos de la CDMX al Aeropuerto Internacional Harry Reid en Las Vegas por Viva y desde ahí, hay un shuttle gratuito que lleva hacia el Rent-A-Car Center, ahí se alquilan autos para practicar turismo carretero; conviene reservar en línea y con antelación. Algunas paradas clave para saciar el hambre en el camino son: Tonopah Brewing Company, Cell Block Steakhouse, en Ely, y Smokin' J's Barbecue, en Beatty. Para dormir están The Retreat on Charleston Peak, Mizpah Hotel y Prospector Hotel & Gambling Hall. Más inspiración en (travelnevada.mx).



CHIHUAHUA

UN DESTINO DE AVENTURA

A través de varias disciplinas deportivas, recorrer este territorio es una experiencia que conecta paisaje y movimiento

ARGELIA MAUPOMÉ

En Chihuahua, la aventura se convierte en una oportunidad para recorrer el territorio. El Festival Internacional de Turismo de Aventura, FITA, celebra su edición número 30 con un calendario récord de 102 eventos en 46 municipios, a lo largo del año. Lo anterior confirma la solidez de un proyecto que ha entendido, desde el inicio, que el paisaje también puede propiciar experiencias transformadoras y ser motor turístico y punto de encuentro.

Lo que distingue a FITA no es sólo su dimensión, sino la identidad que ha construido alrededor del movimiento. Nació en Creel con tres pruebas fundacionales —Ultramaratón de los Cañones, Triatlón Cross y La

Onza— y hoy integra ciclismo de montaña, *trail running*, cabalgatas, rutas ATV (All-Terrain Vehicle) y UTV (Utility Task Vehicle), pesca deportiva y retos al aire libre en barrancas, desierto, llanuras, Pueblos Mágicos y ciudades.

“Han pasado cientos de miles de personas compitiendo, acompañando o dejándose sorprender por lo que ocurre en cada sede. Eso ha creado FITA, historias únicas y una forma de acercarse a Chihuahua desde la emoción, el esfuerzo y la convivencia. Este aniversario no sólo mira al pasado; también abre nuevas rutas con un congreso, una Expo de Turismo y Naturaleza y una cápsula del tiempo que recuerdan lo que el festival ha significado”, explicó Alejandra Villalobos, coordinadora general de FITA.

La celebración tendrá uno de sus momentos clave en Guachochi, donde además del festejo

se reunirán fotografías, posters, camisetas, videos y diversos objetos que documentan tres décadas de historia. Ahí, FITA vuelve a su origen para dimensionar cómo un proyecto que inició con pocas pruebas se convirtió como referente nacional, mientras impulsa economías locales mediante hospedaje, gastronomía, productos regionales, artesanías y servicios turísticos.

“Chihuahua se ha consolidado como un destino de aventura del País porque no se trata de un solo evento, sino de una actividad constante durante todo el año y en escenarios muy distintos. FITA permite mostrar esa diversidad con autenticidad: la Sierra Tarahumara, el desierto, las rutas de terracería y la dimensión comunitaria. Eso hace único al festival y demuestra que la aventura aquí no termina, apenas comienza”, dijo Julio Chávez, director general del Fideicomiso para la Promoción Turística de Chihuahua iah Chihuahua!



Toma nota

El Festival Internacional de Turismo de Aventura (FITA) Chihuahua reúne durante gran parte del año competencias y experiencias al aire libre —como ultramaratones, ciclismo de montaña, rutas 4x4 y cabalgatas— para recorrer el estado des-

de la acción. Entre sus emblemas está la Cabalgata Villista, que cada julio cruza el territorio durante varios días hasta Parral, junto con retos que se desarrollan en la Sierra Tarahumara y en el desierto.

Desde abril, la agenda se intensifica con actividades casi cada fin de semana con carreras pedestres, competencias de ciclismo, rutas *off-road* y encuentros deportivos. Para obtener más inspiración consulta la página (www.visitachihuahua.mx).

En corto

CAPTAN ECOTURISMO

Etiopía está llamando la atención de los trotamundos que buscan destinos emergentes, especialmente en el tema del ecoturismo. Gracias a las iniciativas en la conservación de la vida silvestre y los recursos naturales, este destino ha fortalecido su rica oferta. Otra acción importante a favor del ecoturismo es la Iniciativa Legado Verde, con un papel crucial en la restauración de los ecosistemas, la expansión de la cobertura forestal, la mejora de la biodiversidad y el apoyo a la comunidad. **Staff**

FACILITA PASO DE VIAJEROS

Nepal reactiva el acceso turístico al Monte Kailash con la apertura del Paso de Korala, una ruta fronteriza que conecta Mustang con el Tíbet y se perfila como alternativa más ágil y confiable frente a otras opciones. Este corredor, renovado y con mejores condiciones de tránsito, reduce tiempos y costos para peregrinos, en contraste con rutas como Kyirong —afectada por deslaves— o Simikot, dependiente del clima. La reapertura impulsa el turismo espiritual y anticipa un aumento progresivo de visitantes. **Staff**

ESPERA GRAN AFLUENCIA

La Feria Internacional de Turismo de Vietnam (VITM 2026) tendrá lugar del 9 al 12 de abril en el Centro Internacional de Exposiciones ICE de Hanói, bajo el lema “Transformación digital y crecimiento verde: impulsando el turismo vietnamita”. Los organizadores calculan recibir más de 80 mil visitantes. El evento contará con unos 450 stands y la participación de más de 600 empresas turísticas de 15 países y 34 destinos de esa nación. **Staff**

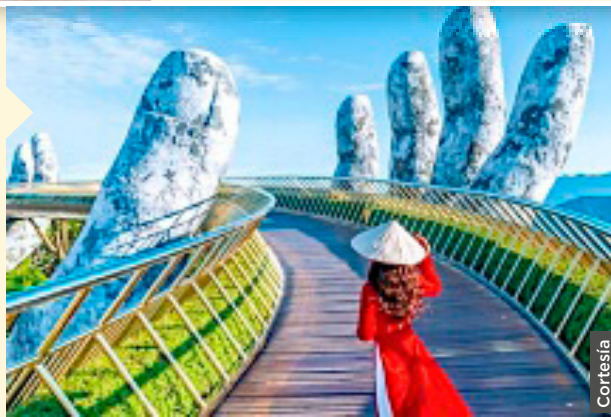

SON LOS FAVORITOS

En Latinoamérica, la popularidad de los glaciares responde menos a su tamaño que a la facilidad para visitarlos. Tras un análisis de Antarctica Cruises con datos de Google Maps, Perito Moreno, en Argentina, encabeza las preferencias por su infraestructura accesible, seguido por Grey, en Chile, y Pastoruri, en Perú. Otros como Spegazzini, Viedma o Pío XI, pese a su magnitud, quedan fuera del radar masivo debido a su complejidad logística. **Staff**



PROCURA UNA INMERSIÓN CULTURAL

En Isla de Pascua, Nayara Hangaroa propone una experiencia de lujo profundamente conectada con la identidad cultural de la Isla de Pascua. En medio del Océano Pacífico, el hotel miembro de The Leading Hotels of The World, permite descubrir Rapa Nui desde una perspectiva auténtica, donde la historia ancestral, la comunidad local y el paisaje volcánico se integran en una propuesta que va más allá de la hospitalidad tradicional. **Staff**



OPTIMIZA PLANIFICACIÓN

La integración de inteligencia artificial en la promoción turística de la provincia canadiense de Nuevo Brunswick toma forma con Explora, un chatbot dentro del sitio oficial del destino que permite diseñar viajes personalizados de forma conversacional. Desarrollado por GuideGeek y Matador Network, la herramienta recomienda rutas, actividades y experiencias según los intereses del viajero, como experiencias locales como playas, senderos y rutas escénicas, apoyándose en múltiples fuentes de datos. **Staff**



DAN NOMBRE A NAVÍO

Norwegian Cruise Line (NCL), la compañía innovadora en viajes de crucero a nivel mundial, celebró hace unos días el bautizo del Norwegian Luna, en Miami. Como el más reciente de la flota de la compañía, este barco ofrece una amplia gama de experiencias a bordo para todo tipo de viajero y hará escala en el Caribe con itinerarios que visitan los dos destinos estilo resort de NCL: Great Stirrup Cay en las Bahamas y Harvest Caye en Belice. **Staff**

FORTALECE CONECTIVIDAD

La nueva Terminal Uno del Aeropuerto Internacional John F. Kennedy (JFK) refuerza su papel como hub global al sumar a Ethiopian Airlines. La aerolínea conectará NY con Addis Ababa, facilitando acceso con una sola escala a destinos en África, Medio Oriente y Asia. Este movimiento se integra al ambicioso plan de modernización del aeropuerto, que apuesta por tecnología, conectividad e infraestructura de vanguardia. **Staff**

PROYECTA TALENTO CULINARIO GLOBAL

La designación de Jalisco como sede de la Guía Michelin México 2026, prevista para el 20 de mayo, consolida su liderazgo gastronómico en América Latina. La evaluación contempla *fine dining*, cocina tradicional y sostenibilidad, abriendo espacio a categorías como Estrellas Michelin, Bib Gourmand y Estrella Verde. Con más de 46 mil establecimientos y tres Denominaciones de Origen, el estado proyecta una identidad culinaria y una oferta turística integral. **Staff**

Cortesía Fideicomiso para la Promoción Turística de Chihuahua iah Chihuahua

Cortesía

Cortesía