



Genera Harfuch su Policía Civil

Omar García Harfuch está creando una nueva policía federal civil, luego de que la Guardia Nacional fue asignada a la Sedena.



Foto: Especial

Buscan empresarios y ciudadanos no 'vivir de temporadas' de cruceros.

Demanda IP replantear desarrollo en Mahahual

EUGENIO PACHECO

MAHAHUAL, Q. ROO.- El sector empresarial de Mahahual, en conjunto con el naciente Consejo Ciudadano, lanzó un llamado directo a las autoridades estatales y federales para replantear la estrategia de desarrollo del destino, bajo la advertencia de que, sin una "identidad turística" propia, la localidad continuará dependiendo económicamente del turismo de cruceros y su dinámica estacional.

La petición surge en medio de los recientes anuncios de inversión pública y privada que, hacia 2026, superan los 100 millones de pesos. Sin embargo, los empresarios consideran que estos recursos deben orientarse bajo una visión integral y no limitarse a obras de infraestructura aisladas.

Gerardo Pérez Zafrá, representante de la Iniciativa Privada en la localidad, subrayó que el principal reto es transformar a Mahahual en un destino de pernocta y no únicamente en un puerto de escala. "Hoy la economía local se enciende con la llegada de cruceros, pero se apaga cuando los turistas regresan a sus embarcaciones. Eso debe cambiar", advirtió.

En este sentido, insistió en que la prioridad debe ser atraer turismo nacional a gran escala, capaz de generar derrama económica constante durante todo el año.

La propuesta empresarial plantea reposicionar a Mahahual como la "Capital de Chinchorro" y consolidarlo como referente del buceo en el Caribe Mexicano. Para ello, se propone el desarrollo de un corredor turístico desde el entronque de Cafetal hasta el Malecón, basado en la riqueza de la arqueología náutica, particularmente en los más de 70 naufragios documentados en Banco Chinchorro.

El proyecto incluye también la instalación de réplicas de vestigios mayas, la creación de un museo en la zona del domo y el diseño de una identidad visual propia —paleta de colores, eslogan y productos turísticos— construida desde la comunidad y no desde despachos externos.

"Necesitamos desarrollar el ADN turístico del destino. No se trata solo de proyectos atractivos, sino de propuestas con identidad, con alma y con una planeación estratégica integral", enfatizó Pérez Zafrá.

Aunque el sector empresarial reconoció la gestión de la gobernadora Mara Lezama para concretar la inversión, insistió en que el gasto debe centrarse en proyectos que fortalezcan directamente a Mahahual como destino turístico integral.

Por su parte, el secretario de Turismo, Bernardo Cueto Riestra, confirmó que parte de los recursos se destinarán a la remodelación del Malecón, la rehabilitación de la carretera de acceso y la instalación de infraestructura de seguridad y vigilancia, obras previstas para iniciar en el segundo semestre de 2026.

MÁS INFO. [lucesdelsiglo.com](https://www.lucesdelsiglo.com)

Un elemento de la CIA entró como turista, otro como diplomático

Confirman la presencia ilegal de agentes de EU

Actuaron sin acreditación formal para operar en territorio nacional

STAFF / LUCES DEL SIGLO

CIUDAD DE MÉXICO.- El Gabinete de Seguridad del Gobierno de México informó que los dos ciudadanos estadounidenses fallecidos el pasado 19 de abril en Chihuahua, durante un accidente posterior a un operativo contra narcolaboratorios, no contaban con acreditación para participar en actividades operativas en el país y que su presencia en dichas acciones no era del conocimiento de las autoridades federales.

En un comunicado difundido este domingo, el gobierno federal precisó que, de acuerdo con



Foto: Especial

Los estadounidenses fallecidos en Chihuahua no contaban con acreditación para participar en actividades operativas en el país.

registros migratorios, uno de los extranjeros ingresó a México en calidad de visitante, sin permiso para realizar actividades remu-

neradas, y el otro lo hizo con pasaporte diplomático. "Ninguna [de las personas] contaba con acreditación formal para parti-

cipar en actividades operativas en territorio nacional", indicó el documento.

El mismo pronunciamiento señala que ni el Gobierno de México, ni las instituciones que integran el Gabinete de Seguridad, ni la Secretaría de Relaciones Exteriores tenían conocimiento de que agentes extranjeros "estuvieran operando, o fueran a participar físicamente, en alguna acción operativa dentro del territorio nacional".

Los hechos se originaron el 19 de abril, cuando un accidente en Chihuahua dejó cuatro personas fallecidas: dos elementos estatales y dos estadounidenses. En los días posteriores, autoridades locales informaron que el incidente ocurrió tras un operativo contra instalaciones utilizadas para la producción de drogas sintéticas. Posteriormente, reportes oficiales y fuentes estadounidenses

identificaron a los extranjeros como agentes vinculados a agencias de inteligencia de Estados Unidos.

La legislación mexicana, citada por el propio Gabinete de Seguridad, establece que los agentes extranjeros solo pueden desarrollar actividades de enlace, intercambio de información o cooperación técnica, sin facultades para participar en operativos, ejecutar leyes o realizar detenciones en territorio nacional.

Tras el posicionamiento federal, se iniciaron revisiones en coordinación con autoridades locales y con la Embajada de Estados Unidos en México, según confirmó el gobierno. "Se realizan las revisiones correspondientes", señala el comunicado, sin detallar plazos ni alcances específicos de la investigación.

MÁS INFO. [lucesdelsiglo.com](https://www.lucesdelsiglo.com)



Foto: Especial

Elimina registro de líneas a 1 millón

El registro obligatorio de líneas móviles provocó la desconexión de casi un millón de líneas en México durante el primer trimestre, principalmente de Telcel y AT&T México.

Sancionan irregularidad en Seguridad Privada QR

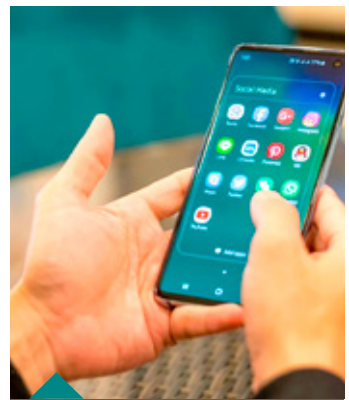
OMAR ROMERO

CANCÚN, Q. ROO.- Veinte empresas de seguridad privada han sido sancionadas en Quintana Roo del 2025 y hasta la fecha; por negarse a regularizar su situación legal, algunas incluso han sido clausuradas.

Julio César Gómez Torres, titular de la Secretaría de Seguridad Ciudadana del estado, subrayó que el proceso de ordenamiento es una prioridad para la dependencia.

El funcionario explicó que en la entidad operan actualmente alrededor de 250 empresas registradas dedicadas a la prestación de servicios de seguridad privada.

Sin embargo, insistió en que el registro no garantiza por sí solo que una compañía esté operando dentro del marco legal completo, ya que la normativa exige contar simultáneamente con dos autorizaciones: una de carácter federal y otra estatal. Ambas son obligatorias e independientes entre sí, y ninguna sustituye a la otra.

"El registro federal no implica una autorización estatal, se requiere cumplir con los dos", precisó, aclarando así una confusión frecuente entre las empresas del sector que consideran suficiente haber tramitado únicamente el permiso ante las autoridades federales.

Quienes no cumplan con esta doble acreditación se exponen a sanciones económicas que pueden ir desde los 110 mil hasta los 550 mil pesos, dependiendo de la gravedad de la irregularidad detectada.

En los casos más extremos, la autoridad puede llegar a la clausura del negocio.

Gómez Torres aclaró que la sanción no es el fin que persigue la Secretaría, sino el último recurso ante la negativa reiterada a regularizarse. "Lo que menos buscamos es la sanción, lo que queremos es la regularización", afirmó.

MÁS INFO. [lucesdelsiglo.com](https://www.lucesdelsiglo.com)



Foto: Especial

Julio César Gómez Torres, titular de la Secretaría de Seguridad Ciudadana del estado.

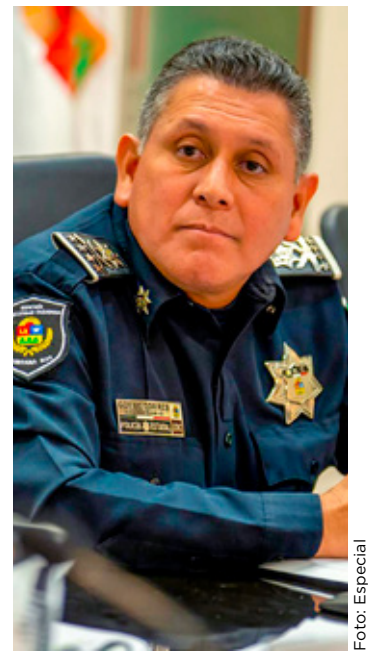

MISIÓN CUMPLIDA, DICE SHEINBAUM

La presidenta Claudia Sheinbaum dijo que se cumplió al pueblo de México con la inauguración de un tramo del Tren 'Felipe Ángeles'.

PAG. 6

Fortalecen las estrategias para proteger ecosistemas

STAFF / LUCES DEL SIGLO

CANCÚN, Q. ROO.- La estrategia ambiental de Quintana Roo se encamina a fortalecer la vigilancia, ampliar la restauración ecológica y atender zonas bajo presión urbana para frenar el deterioro de manglares, humedales, selvas y arrecifes y ecosistemas clave para la biodiversidad; la protección costera, el turismo sostenible y la resiliencia climática del Caribe mexicano.

La gobernadora Mara Lezama Espinosa sostuvo este fin de semana una reunión de trabajo con Pedro Álvarez Icaza, titular de la Comisión Nacional de Áreas Naturales Protegidas (Conanp), para consolidar una agenda conjunta de apoyo a la conservación dentro y fuera de las Áreas Naturales Protegidas (ANP).



Foto: Especial

La gobernadora Mara Lezama Espinosa sostuvo este fin de semana una reunión de trabajo con Pedro Álvarez Icaza, titular de la Conanp.

Durante el encuentro se revisaron acciones para reforzar la protección ambiental, impulsar programas de restauración ecológica, intervenir zonas de amortiguamiento y atender áreas de recarga hídrica amenazadas por el crecimiento irregular de las zonas urbanas.

Quintana Roo tiene un papel relevante en la conservación al contar con más del 30 por ciento de su territorio bajo alguna categoría de protección ambiental, tanto federal como estatal, ya que el estado alberga ecosistemas de importancia internacional como el Sistema Arrecifal

Mesoamericano, manglares y selvas tropicales, hábitat de especies en riesgo como el jaguar y la tortuga marina.

Entre las zonas con mayor presión ambiental destacan los manglares de Nichupté, Yum Balam, Sian Ka'an, los arrecifes de Puerto Morelos, los arrecifes de Cozumel, Xcaxel-Xcaxelito, Chacmochuch y los humedales de Cozumel; áreas vinculadas a la presión urbana, turismo, asentamientos irregulares, contaminación, pesca furtiva o falta de instrumentos de manejo.

En el caso de manglares de Puerto Morelos, la Conanp ha documentado su relevancia ecológica: ya que alberga 23% de la biodiversidad reportada en Quintana Roo y 57% ciento de la diversidad de aves del estado; además, protege el flujo hídrico entre humedales y arrecifes.

MÁS INFO. [lucesdelsiglo.com](https://www.lucesdelsiglo.com)



Foto: Agencia Reforma

Registra sequía nivel más bajo

El Monitor de Sequía de México reportó que, sólo 4.3% del territorio nacional registraba insuficiencia de lluvia, 41.5 puntos menos que en 2024 y 60.3 puntos menos que en 2023.



EL INE Y LA ILUSIÓN DE CONTROL

EN ESTE país donde todo se regula... menos la simulación, el **INE ha decidido hacer lo que mejor sabe hacer cuando la realidad lo rebasa: redactar más reglas.** Y es que si algo sobra en la política mexicana no son los actos anticipados de campaña, ni los espectaculares disfrazados de 'procesos internos', ni las bardas que brotan como hongos en temporada electoral. No. Lo que falta —según parece— son lineamientos. Y AHÍ tenemos al consejero **Arturo Castillo** proponiendo una solución que suena tan pulcra en el papel como inútil en la práctica: 'etiquetar todo'. Que los partidos avisen, que reporten, que clasifiquen, que transparenten. Una especie de acto de fe burocrático donde se asume que quienes han perfeccionado el arte de la simulación política ahora, por obra y gracia de un lineamiento, se volverán obedientes contadores de sus propias trampas. LA IRONÍA no es menor. El propio consejero lo admite: **el INE tiene un margen de maniobra escaso.** Traducido al español político: no puede hacer gran cosa. ¿La razón? El **Tribunal Electoral** decidió que los actos anticipados sólo existen si alguien tiene la cortesía de decir explícitamente "vota por mí". Es decir, mientras el aspirante sonría, recorra el país, tapice ciudades con su rostro y repita su nombre hasta el cansancio... pero sin pedir el voto, todo está perfectamente dentro de la legalidad. Una joya de criterio jurídico que convirtió la trampa en estrategia y la simulación en derecho adquirido. ASÍ ES COMO llegamos al absurdo actual: políticos en campaña permanente que, oficialmente, no están en campaña. Bardas que promueven a 'coordinadores', 'defensores' o 'promotores', figuras casi místicas que nadie eligió, pero todos reconocen. Y espectaculares que, curiosamente, aparecen años antes de cualquier elección, como si la vocación de servicio público requiriera publicidad anticipada. PERO no es para preocuparse, porque **el INE ya encontró la solución:** sumar esos gastos después. **Registrar lo que ya ocurrió.** Contabilizar lo que nadie detuvo. Una especie de contabilidad *post mortem* que pretende corregir, en hojas de Excel, lo que nunca se frenó en la realidad. El problema de fondo no es la falta de reglas. México tiene una de las arquitecturas electorales más complejas del mundo. El problema es otro: no hay dientes. O peor aún, hay dientes, pero alguien decidió limarlos desde el Tribunal. MIENTRAS el INE intenta 'disminuir daños', como reconoce Castillo, gobiernos municipales, estatales y los partidos operan con total claridad: primero posicionan, luego preguntan. Primero saturan el espacio público, luego se preocupan por la legalidad. **Y cuando llega la autoridad, lo único que encuentra es un expediente bien documentado de algo que ya cumplió su objetivo.** ¿De qué sirve entonces 'bajar' propaganda cuando el nombre ya se instaló en la conversación pública? ¿Qué efecto real tiene sancionar después de que el aspirante recorrió el país durante meses? LA POLÍTICA no se gana en los tribunales ni en los informes de fiscalización; se gana en la mente del electorado. Y ahí, los adelantados ya llevan ventaja. El propio INE lo sabe. Por eso habla de 'disminuir' y no de 'evitar', ya que evitar implicaría confrontar directamente a los partidos y, sobre todo, a los criterios del Tribunal. Y eso, en el delicado equilibrio institucional, parece ser terreno prohibido. Así que veremos más de lo mismo rumbo a 2027: campañas que no son campañas, candidatos que no son candidatos y autoridades que no pueden actuar... pero que sí pueden documentar. UN PAÍS donde la ley llega tarde, pero llega bien archivada. Al final, la política mexicana ha perfeccionado su deporte favorito: jugar en los límites de la norma, empujarla, doblarla y, cuando es necesario, redefinirla desde los tribunales. Y frente a eso, el INE responde como mejor sabe: con más reglas, más formatos y más etiquetas. Como si el problema fuera de nomenclatura y no de voluntad. Muy en el fondo, todos lo saben —aunque pocos lo digan—: no es que falten reglas. Lo que falta es quién las haga valer.

TODO NORMAL EN LOS DISPAROS UNIDOS



FESTEJA PLASTILINA MOSH SUS 30 AÑOS

STAFF / AR

CIUDAD DE MÉXICO.- Plastilina Mosh celebró 30 años de carrera, pero sus integrantes siguen abanderando la jovialidad e irreverencia con la que conquistaron a sus seguidores. De San Pedro Garza García para el mundo.

La banda regiomontana hizo vibrar a 8 mil seguidores que llegaron para festejar con ellos su aniversario en el P. Center WTC, con un concierto de dos horas y

media de duración.

Alejandro Rosso al piano, gafas oscuras y playera que rezaba "Elige Mosh", y Jonáz, con saco y jeans, acompañados de sus músicos, abrieron la velada con toda la energía de las guitarras en "Monster Truck" y "Te lo Juro por Madonna".

La fanaticada, toda de pie en la explanada del recinto, en su mayoría mayores de 40 años, gozó con las ocurrencias del dueto, con sus imágenes nos-

tálgicas en las pantallas que lo mismo rendían homenaje a figuras del cine popular mexicano como Pedro Weber Chatanuga o Mauricio Garcés, que a personajes como Topo Gigio y Tatiana.

Estos "Chicuelos" brindaron momentos más relajados con algunos de sus primeros temas, como "Pinche Stereo Band" y otros que casi no tocan en vivo, como "Magic Fever" y "Pornoshop".

Quizá eso menguó un poco

los ánimos entre sus fans, que esperaban sus grandes éxitos desde el principio.

Pero la mayoría fue paciente, con cerveza en mano, como el mismo Jonáz, mientras llegaban esos momentos.

Porque aunque la gente no coreaba todas las canciones, sin duda las risas no faltaron al descubrir sorpresas como "MJLM", un jugueteo con Michael Jackson y Luis Miguel, donde las luces láser fueron las protagonistas.

El sonido pop, disco, aderezado con rock y rap, el uso de autotune, el piano Schumann al que Rosso le sacó jugo y hasta invitados como Chal, en "Afro-man", elevaron los decibeles.

En "Aló", Jonáz se convirtió en un espectador más al usar su teléfono para grabar la intensidad que estaba poniendo al piano su compañero, y de paso también grabar al público. Dijo que estaban documentando todo para un filme que algún día verá la luz.



Foto: Especial

Plastilina Mosh celebró sus 30 años con un nostálgico concierto en el P. Center WTC, con un repaso por éxitos.

EL RUGIDO DEL LEÓN

SERGIO LEÓN CERVANTES



El costo de ser formal

México logró algo que pocos países han conseguido: construir uno de los sistemas de fiscalización digital más avanzados del mundo. Facturación electrónica en tiempo real, trazabilidad de operaciones, controles logísticos y una autoridad como el Servicio de Administración Tributaria con capacidad de supervisión masiva.

Pero basta salir a la calle para entender la otra cara del país.

En el centro de Ciudad de México, en los corredores comerciales de Guadalajara, en las avenidas de Monterrey o en las zonas turísticas de Cancún, el fenómeno es evidente: comercio informal creciendo, ocupando espacio público y desplazando —en muchos casos— a negocios formales.

No es percepción. Son datos.

De acuerdo con el INEGI:

- 64.3% de las unidades económicas en México son informales
- Más de 31 millones de personas trabajan en la informalidad
- 55% de la población ocupada está fuera del sistema formal
- 25.4% del PIB nacional proviene de la economía informal

Y hay un dato aún más revelador:

- 95.5% de las empresas en México son microempresas

Mientras que menos del 1% de las empresas genera más del 50% del empleo formal México sí emprende.

Pero no logra consolidar empresas.

En los últimos 25 años, el país duplicó su número de negocios: de aproximadamente 3.5 millones a más de 7 millones de unidades económicas. Sin embargo, la informalidad prácticamente no se ha movido. La economía creció en volumen, pero no en calidad.

Y aquí aparece el punto que incomoda, pero explica todo.

Formalizarse en México no sólo implica pagar impuestos, cumplir con el IMSS, atender regulaciones estatales y municipales o adaptarse a un entorno digital complejo. Implica, en muchos casos, enfrentarse a un sistema de supervisión fragmentado, discrecional y, en no pocos casos, corrupto.

La Encuesta Nacional de Calidad Regulatoria e Impacto Gubernamental en Empresas (ENCRIGE) documenta que:

- Más del 60% de las empresas ha tenido contacto con autoridades regulatorias
- Y una proporción relevante reporta pagos indebidos o actos de corrupción asociados a trámites,

inspecciones o permisos

Es decir, el costo de la formalidad no es sólo fiscal o administrativo.

También puede ser informal, impredecible y extraoficial.

Ahí es donde el sistema se rompe.

Porque mientras el Estado digitaliza la fiscalización, en el territorio persisten prácticas que encarecen y desincentivan la formalidad: inspecciones múltiples, criterios ambiguos y, en el peor de los casos, extorsión directa o indirecta.

El mensaje para el pequeño empresario es contundente:

Cumplir no garantiza certeza. Y no cumplir puede ser más viable.

Por eso, más del 60% de los nuevos negocios nacen en la informalidad. Y muchos de los que logran formalizarse operan en esquemas híbridos o regresan a la informalidad para sobrevivir.

No es un problema cultural.

Es un problema de incentivos.

La digitalización fiscal ha sido eficaz para controlar a quienes ya están dentro del sistema. Pero no ha sido suficiente para atraer a quienes están fuera. Y en ese desequilibrio se está acumulando un riesgo estructural.

Porque una economía donde:

- el 64% de las empresas es informal
- el 95% no escala
- y parte de la regulación se vuelve discrecional

No sólo crece menos. Se vuelve vulnerable. Menos formalidad implica menos crédito, menor productividad, menos innovación y menor competitividad. Pero, sobre todo, implica un límite estructural al crecimiento económico.

México no enfrenta hoy una crisis tradicional. No hay un colapso inmediato. Pero sí enfrenta algo más silencioso y más peligroso: una economía que deja de escalar.

México digitalizó el control. Pero no resolvió el incentivo.

Y mientras formalizarse siga siendo más caro, más complejo y más incierto que operar en la informalidad, el resultado seguirá siendo el mismo: millones de negocios... pero muy pocas empresas.

México no necesita más emprendedores. Necesita un sistema donde ser formal sea el mejor negocio.

¡Hasta la próxima semana, con nuevos retos y oportunidades!

Sin miedo a la cima, que el éxito ya lo tenemos. X: @Oigres14 | IG: @sergioleoncervantes | Email: sergioleon@sergioleon.mx

DIRECTORIO

LucesDelSiglo
Periodismo Verdad

PRESIDENTE †
Norma Madero Jiménez

DIRECTOR GENERAL
Agustín Ambríz

EDITOR EN JEFE
Sergio Guzmán

REDACCIÓN

Marco Antonio Barrera
Jesús Sierra
Jesualdo Lammoglia

DISEÑO EDITORIAL

Gilberto Herrera



<http://www.lucesdelsiglo.com>

lucesdelsiglomultimedia
lucesplus

lucesdelsiglomultimedia
lucesplus

lucesports

@lucesdelsiglo

lucesdelSigloMultimedia
NoticiasLS

LucesCamaraChuc
PitazoyEstrategia

pitazoyestrategia

LucesDelSiglo
Periodismo Verdad



LUCES

MAÑANERAS

TU MAÑANA COMIENZA AQUÍ

LUNES A VIERNES

9:30 CENTRO • 10:30 CANCÚN



PULSO URBANO

DENUNCIA AL: 998 293 3821



LucesDelSiglo
Periodismo Verdad



¡SÍGUENOS!



lucsdelsiglomultimediao
lucplus



lucsdelsiglo



LucesdelSigloMultimediao



Josef Modlmayer Lecanda, presidente de Empresarios Mexicanos A.C.

Revelan potencial productos locales

OMAR ROMERO

CANCÚN, Q. ROO. - Quintana Roo tiene más para ofrecer al mundo que sus playas y hoteles.

Esa es la premisa con la que Empresarios Mexicanos A.C. (Emaac) llegó a Cancún para celebrar su primer networking empresarial en la ciudad, en coordinación con el Sindicato Nacional de Empresarios de México (Sindemex), bajo el programa Partnering in Business With Germany.

El encuentro puso sobre la mesa un catálogo de productos regionales con vocación exportadora.

Josef Modlmayer Lecanda, presidente de Emaac, destacó que rubros como la miel, el cacao, el chocolate, las salsas y las artesanías tienen características que los hacen atractivos tanto para nichos turísticos de alto valor como para el consumidor especializado europeo.

"Ya se han identificado casos en los que artesanías provenientes de Quintana Roo han logrado llegar al mercado alemán", señaló el dirigente, como muestra de que el camino ya está trazado para quienes estén listos para recorrerlo.

La apuesta de esta agrupación no es nueva, ya que el organismo acumula más de mil 600 empresas mexicanas acompañadas en su proceso de vinculación con Alemania, a través de un esquema de selección por sectores que combina convocatorias periódicas con asesoría especializada.

"No cualquiera puede entrar, pero queremos impulsar mucho el comercio y la industria en Cancún; confiamos mucho porque también tienen demasiado potencial".

El mecanismo de acceso funciona por convocatorias que Alemania define según las necesidades del momento.

Un ciclo puede estar orientado a artesanías y alimentos; otro, como ocurrió recientemente, al sector salud. Esa dinámica permite que empresas de distintos perfiles encuentren una ventana de oportunidad ajustada a su giro.

Para participar, las empresas interesadas deben cumplir con un perfil mínimo, facturación anual de alrededor de 200 mil dólares, entre tres y seis empleados, y al menos dos años de operación.

Quienes superan ese primer filtro avanzan a una etapa de entrevistas que determina su aptitud para integrarse al proceso de vinculación internacional.

Con este primer networking en Cancún, Emaac y Sindemex buscan sentar las bases de una colaboración sostenida que amplíe el horizonte comercial de los productores locales y contribuya a diversificar la economía de Quintana Roo más allá del turismo.

"Confiamos en Quintana Roo. Pueden llegar a otras partes de México y, claro, a Alemania".

Egresada primera generación de 'Reconecta con la Paz'

Alientan la reinserción social

Avanzan en estrategia orientada a la prevención y la construcción de paz

STAFF / LUCES DEL SIGLO

CANCÚN, Q. ROO.- La reinserción social dio un paso significativo en Quintana Roo con la graduación de la primera generación del programa "Reconecta con la Paz".

Es una iniciativa impulsada por los gobiernos estatal y federal para ofrecer nuevas oportunidades a jóvenes en conflicto con la ley.

Con esta primera generación egresada, Quintana Roo se coloca entre las entidades que avanzan en la aplicación de una estrategia nacional orientada a la prevención, la reinserción y la construcción de paz con enfoque humanista y de derechos humanos.

En una ceremonia realizada en el municipio de Benito Juárez, nueve jóvenes concluyeron satisfactoriamente un proceso de intervención diseñado para fortalecer sus habilidades socioemocionales, recibir acompañamiento integral y avanzar hacia una reintegración más sólida a la vida comunitaria.

El programa forma parte de la Estrategia Nacional de Seguridad y busca atender no sólo las con-



La reinserción social dio un paso significativo con la graduación de la primera generación de 'Reconecta con la Paz'.

secuencias de la violencia, sino sus causas.

Bajo este enfoque, las autoridades federales y estatales plantean que la prevención del delito requiere acciones que combinen justicia social, educación, atención psicológica, capacitación y generación de oportunidades reales.

Durante el acto, la consejera jurídica del Ejecutivo federal, Esthela Damián Peralta, afirmó que "Reconecta con la Paz" res-

ponde a una política pública que reconoce la importancia de escuchar, acompañar y abrir alternativas para quienes han enfrentado condiciones de exclusión.

Señaló que la seguridad también se construye desde la atención a los factores que empujan a muchos jóvenes hacia contextos de riesgo.

La funcionaria subrayó que la reinserción social es posible cuando existe coordinación entre

instituciones, sociedad civil y sector privado.

Desde esa perspectiva, dijo, ofrecer segundas oportunidades también forma parte de una estrategia de justicia, paz y reconstrucción del tejido social.

Como parte del encuentro, también se firmó el Nuevo Acuerdo por el Bienestar y Desarrollo de Quintana Roo, así como el acuerdo para crear la Estrategia Estatal de Prevención de la

Violencia y el Delito.

Ambos instrumentos buscan fortalecer la colaboración entre los tres órdenes de gobierno, el sector empresarial y organizaciones sociales.

"Reconecta con la Paz" está dirigido a jóvenes de entre 18 y 35 años en conflicto con la ley, especialmente a quienes se encuentran sujetos a medidas cautelares en libertad.

Su modelo contempla intervención psicosocial, actividades educativas, culturales y deportivas, además de atención a factores de riesgo como las adicciones.

La gobernadora Mara Lezama Espinosa destacó que este tipo de acciones contribuyen a fortalecer entornos seguros, reducir los índices delictivos y proteger tanto a la población local como a quienes visitan el estado. Señaló que la seguridad también es clave para mantener la confianza, consolidar el liderazgo turístico y generar condiciones de bienestar compartido.

El egreso de estos nueve jóvenes representa, más allá de una ceremonia oficial, una prueba inicial de un modelo que apuesta por transformar historias personales y abrir caminos distintos frente a la violencia. En un estado marcado por su dinamismo turístico y social, la reinserción se presenta como una tarea urgente para fortalecer la paz desde sus raíces.

Ven calidad en Béisbol y Softbol

Una mañana dinámica se vivió en el 'Diamante' del Beto Ávila, donde jugadores de los Tigres enseñaron trucos a los 315 participantes que se sumaron a la Clase Nacional de Béisbol y Softbol "Diamantes de Paz".



Foto: Especial



Cancún experimentó una reducción estadísticamente significativa en la percepción de inseguridad.

Cae la percepción sobre inseguridad

IGNACIO CALVA

CANCÚN, Q. ROO.- La Dirección General de la Policía Auxiliar reportó un incremento en la confianza ciudadana y empresarial, tendencia que coincide con los resultados más recientes sobre percepción de seguridad en el estado.

De acuerdo con datos del Instituto Nacional de Estadística y Geografía (Inegi), a través de la Encuesta Nacional de Seguridad Urbana de marzo de 2026, Cancún experimentó una reducción estadísticamente significativa en la percepción de inseguridad.

Pasó de 81.0 por ciento registrado en diciembre de 2025 a 74.9 por ciento en el primer trimestre de este año.

Renán Roger Baez Acosta, titular de la corporación, informó que la presencia de elementos capacitados en zonas como "El Crucero" y diversos sectores comerciales ha contribuido a mejorar el entorno social.

Esta mejora se refleja también

en la percepción de la efectividad gubernamental, donde 43.3 por ciento de la población de Cancún considera que el gobierno municipal es muy efectivo o algo efectivo para resolver problemas.

Una cifra que ha mostrado un crecimiento sostenido desde marzo de 2025, cuando se ubicaba en 35.1 por ciento.

En contraste con Chetumal, donde la percepción de inseguridad se situó en 66.4 por ciento y la efectividad gubernamental en 19.0 por ciento para marzo de 2026, Cancún logró disminuir la incidencia de conflictos o enfrentamientos.

Registró 26.1 por ciento de la población con algún incidente de este tipo, frente al 28.4 por ciento reportado al cierre de 2025.

RESPUESTA Y PROXIMIDAD

Para consolidar estas cifras, la Policía Auxiliar ha reforzado sus operativos con más de 60 elementos que operan como primeros respondientes en más de 10 establecimientos y zonas

residenciales.

Baez Acosta destacó que el personal cuenta con formación integral de la academia y ha logrado de cinco a seis detenciones relevantes en flagrancia entre enero y abril de este año.

Además de los servicios de vigilancia fija, la corporación ofrece acompañamiento personalizado para el traslado de valores, una medida que los empresarios locales están adoptando con mayor frecuencia para garantizar la seguridad de sus depósitos y nóminas.

El directivo enfatizó que todo recurso generado por estos servicios especializados ingresa directamente a la tesorería del Ayuntamiento.

De esta manera, la Policía Auxiliar no solo contribuye a reducir los índices de temor al delito, sino que fortalece la capacidad operativa de la Secretaría de Seguridad Ciudadana mediante un modelo de servicio profesional que incluye evaluaciones médicas, psicológicas y de control de confianza.

Prevén aumento nivel de sargazo

OMAR ROMERO

CANCÚN, Q. ROO.- A casi un año de su puesta en marcha, la Red de Monitoreo del Sargazo en Quintana Roo trabaja a plena capacidad generando información en tiempo real para anticipar escenarios y orientar la respuesta de las autoridades costeras.

Esteban Amaro, hidrobiólogo y coordinador de la Red, explicó que las proyecciones para 2026 apuntan a un incremento de entre 25 y 30 por ciento en el arribo de sargazo respecto al año anterior.

Desde el Centro de Monitoreo ubicado en Ceniceros, señaló que hasta la fecha se han recolectado más de 25 mil toneladas frente a las menos de 10 mil que se habían extraído en el mismo periodo de 2025.

Los meses de mayor actividad serán mayo, junio y julio, de acuerdo con los modelos matemáticos que alimentan el trabajo del centro.

La buena noticia, apuntó Esteban Amaro, es que las mismas proyecciones anticipan una reducción significativa del fenómeno hacia septiembre.

"Si llega temprano, se va temprano. Generalmente son seis meses de sargazo".

En cuanto a la distribución geográfica, el coordinador explicó que la costa sur del estado recibe históricamente mayor cantidad de sargazo

debido a la orientación de las corrientes marinas y los vientos dominantes.

Las zonas de Mahahual y Xcalak destacan entre los puntos de mayor recale, mientras que en la costa norte los focos de atención se concentran en Tulum y Puerto Morelos.

Respecto a la infraestructura de contención, Esteban Amaro indicó que actualmente se tienen desplegados alrededor de nueve mil 500 metros de barreras sargaceras a cargo de la Secretaría de Marina.

Existe el compromiso de ampliar esa capacidad hasta 15 o 16 mil metros para el próximo año.

El especialista aclaró que la adquisición de nuevas barreras implica tiempos de entrega de aproximadamente un año, lo que exige planificación anticipada.

Esteban Amaro también ofreció una perspectiva de largo plazo sobre el fenómeno: a su juicio, el sargazo ha dejado de comportarse de manera estrictamente estacional para volverse más frecuente e intenso, tendencia que atribuye al cambio climático.

"Al tener más temperatura y más condiciones que privilegien el crecimiento del sargazo, pues vamos a tener una gran cantidad", señaló.

Subrayó la importancia del monitoreo constante para adaptarse a esa nueva realidad con información oportuna.



Las proyecciones para 2026 apuntan a un incremento en el arribo de sargazo respecto al año anterior.

Foto: Especial



SEDETUR
SECRETARÍA
DE TURISMO

EVENTOS DEL CARIBE MEXICANO

ABRIL 2026



MIÉ
01
TULUM

FESTIVAL DEL
TACO 2026



MIÉ
01

AL 05 DE
ABRIL
**PLAYA DEL
CARMEN**
FERIA DEL
LIBRO FILC 2026



VIE
03

AL 05 DE
ABRIL
CANCÚN
HUEVOS DE
PASCUA LLEGA
A LA ISLA



SÁB
04

BACALAR
FESTIVAL DE
REGGAE MÁGICO
BACARROOTS



SÁB
04

**PUERTO
MORELOS**
CIRCO IMAGINE



SÁB
04

AL 05 DE
ABRIL
**PUERTO
MORELOS**
KERMÉS
GASTRONÓMICA
"EL ARRECIFE"

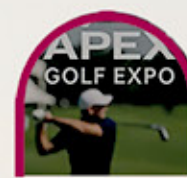

JUE
09

AL 12 DE
ABRIL
**PLAYA DEL
CARMEN**
GOLF APEX TOURS:
TALENTO, FAMA
Y PREMIOS



JUE
09

AL 12 DE
ABRIL
**PLAYA DEL
CARMEN**
TROPICAL FIRE
FESTIVAL 2026



VIE
10

**PLAYA DEL
CARMEN**
SAVOUR
WINE FEST V



SÁB
11

**ISLA
MUJERES**
FERIA DEL ARTE



JUE
16

AL 19 DE
ABRIL
TULUM
TULUM
CHAMPIONSHIP
AT PGA
RIVIERA MAYA



VIE
17

AL 19 DE
ABRIL
**PUERTO
MORELOS**
FESTIVAL
DE CERVEZA
DEL CARIBE



SÁB
18

Y 19 DE
ABRIL
BACALAR
FESTIVAL
NÁUTICO
BACALAR 2026



JUE
23

AL 26 DE
ABRIL
TULUM
AIR SHOW
TULUM 2026



SÁB
25

Y 26 DE
ABRIL
TULUM
NASCAR
MÉXICO



DOM
26

**PUERTO
MORELOS**
REEF RACE,
COMPETENCIA
DE CANOTAJE



DOM
26

AL 29 DE
ABRIL
**ISLA
COZUMEL**
TRIATLÓN ULTRA
LA ISLA



JUE
23

AL 03 DE
MAYO
CANCÚN
TITIZÉ A
VENETIAN
DREAM



DOM
26

CANCÚN
4TA. CARRERA
RED RUNNERS
KIDS 2026



LUN
27

AL 03 DE
MAYO
**PLAYA DEL
CARMEN**
LPGA MÉXICO
RIVIERA MAYA
OPEN



MAR
28

AL 03 DE
MAYO
**ISLA
COZUMEL**
FERIA EL
CEDRAL 2026



MIÉ
29

**ISLA
MUJERES**
DÍA
INTERNACIONAL
DE LA DANZA

***Los eventos publicados en este calendario son responsabilidad exclusiva de sus organizadores.**

La Secretaría de Turismo de Quintana Roo no se hace responsable por cambios, cancelaciones, logística o cualquier situación derivada de la realización de los mismos.

Progresan el AICM para el Mundial

STAFF / AR

CIUDAD DE MÉXICO.- El Aeropuerto Internacional de la Ciudad de México (AICM) reporta un avance de entre 72 y 75 por ciento en la fase 1 de las obras para mejorar su operación de cara al Mundial de fútbol de la FIFA.

La fase 2 registra un 50 por ciento de progreso y continuará incluso después del torneo, afirmó su director, el almirante Juan José Padilla Olmos.

En entrevista con la Agencia Reforma, el mando naval aseguró que la primera etapa prevé concluir entre el 15 y el 20 de mayo.

Los trabajos incluyen filtros, salas de última espera, baños, aire acondicionado, bandas de equipaje, estacionamientos y vialidades, con énfasis en la Terminal 2, zona que ha concentrado quejas por saturación, goteras y fallas operativas.

"En la fase 1 hacemos una revaloración todos los viernes. Al pasado 17 de abril estábamos al 65 por ciento; yo creo que cerraremos números entre un 72 y 75 por ciento para terminar al 100 por ciento a mediados de mayo", detalló.

"En la fase 2, que son las obras (mayores), estaremos a un 50 por ciento", agregó.

Padilla sostuvo que el rescate del AICM no obedeció a la proximidad de la Copa del Mundo, sino al abandono acumulado de casi tres lustros.

Asimismo, explicó que se dejó de invertir en áreas críticas ante la expectativa de que el inmueble sería sustituido, por lo que el torneo deportivo funcionó únicamente como el detonante para acelerar las obras de rehabilitación.

"El aeropuerto es una infraestructura estratégica que, como tu casa o tu carro, requiere mantenimiento diario; se le olvidó desde hace 14 o 15 años", señaló.

AVANCES

Entre las mejoras, Padilla destacó la ampliación de filtros migratorios: el AICM pasó de seis e-gates automáticos por terminal a 20 en cada una. En módulos de atención para pasajeros sin pasaporte compatible, la capacidad subió de 15 a 60.

Asimismo, dijo, se sustituyen las 28 bandas de equipaje por equipos más rápidos; actualmente hay siete instaladas y la meta es llegar a 30.

Además, se recuperaron casi 30 mil metros cuadrados en ambas terminales, antes ocupados por locales comerciales y módulos de información, para agilizar el tránsito de pasajeros.

En la Terminal 2, el acceso vial pasó de dos a tres carriles y la salida de dos a cuatro. Pese a ello, el director reconoció que el "foco rojo" persiste en la infraestructura hidráulica.

El sistema de cárcamos operaba apenas al 15 por ciento al inicio de la intervención; actualmente está al 70 por ciento y se prevé que alcance el 100 por ciento el 1 de junio.

Padilla admitió problemas estructurales severos, como drenajes colapsados: se hallaron tuberías de 3 y 4 pulgadas donde debían ser de 10 o 12, lo que provocaba filtraciones y el persistente mal olor en las instalaciones.

MÁS INFO, lucedsdel siglo.com



Foto: Agencia Reforma

■ La terminal capitalina reporta un avance del 72 al 75% de la fase 1 de obras para mejorar su operación.



■ 'Cumplimos con el pueblo de México', expresó la presidenta de la República.

Inaugura tramo de tren que conecta CDMX al AIFA

Misión cumplida, dice Sheinbaum

El interurbano saldrá cada 30 minutos, irá por 10 estaciones y recorrido es de \$45

STAFF / AR

CIUDAD DE MÉXICO.- La presidenta Claudia Sheinbaum inauguró el tramo extra del transporte público que conectará a la Ciudad de México con el Aeropuerto Internacional Felipe Ángeles (AIFA).

La mandataria federal estuvo acompañada de gobernadores e integrantes del gabinete federal y ampliado, y aseguró que

con esta inauguración se está cumpliendo con el "pueblo de México".

"Tuvimos varios problemas en la construcción. Sobre todo, eran problemas sociales, más que problemas eran acordar con los pueblos, las obras sociales para poder desarrollar", expresó.

Sheinbaum Pardo realizó el recorrido desde la estación Buenavista al AIFA, y detalló que esta zona norte servirá también para conectar a través de trenes con Pachuca, Hidalgo; Querétaro, y también con un tren que está previsto llegue a Nuevo León.

"El día de hoy podemos decir, como dicen las fuerzas armadas, misión cumplida. Cumplimos

con el pueblo de México", dijo.

"Agradezco enormemente la presencia del general secretario (Ricardo Trevilla) y del almirante secretario (Raymundo Pedro Morales).

"Y en particular a los ingenieros militares, como siempre están al servicio de la patria y al servicio del pueblo. Estamos en una de las obras más extraordinarias del país, que es el AIFA".

Esta obra logrará, según datos oficiales, conectar a la CDMX con el AIFA en un trayecto de aproximadamente una hora.

El tren recorrerá 10 estaciones, y se prevé que desde Xaltocan se realice una desviación para la obra hacia Pachuca, la cual lleva

un 30 por ciento de avance.

El titular de Banobras, Jorge Mendoza, detalló que los trenes saldrán cada 30 minutos y se espera disminuir la frecuencia a cada 12 minutos.

La tarifa del recorrido total será de 45 pesos, y todos los conductores ya cuentan con sus respectivas licencias para los 10 trenes que están listos para la operación.

En el evento también estuvieron presentes la jefa de gobierno de la Ciudad de México, Clara Brugada; la gobernadora del Estado de México, Delfina Gómez; el gobernador de Hidalgo, Julio Menchaca, y la titular de la Secretaría de Gobernación, Rosa Icela Rodríguez.

Hace viaje en el tren al 'Felipe Ángeles'

STAFF / AR

CIUDAD DE MÉXICO.- Claudia Sheinbaum, junto con algunos integrantes de su gabinete federal, inició el recorrido del Tren Suburbano que desde este domingo conecta con el Aeropuerto Internacional Felipe Ángeles (AIFA).

La presidenta arribó posteriormente a las 10:21 horas a la estación Buenavista, la primera del recorrido, junto con su esposo Jesús María Tarriba.

¿Qué le parece?, se le preguntó. "Feliz, feliz", respondió la mandataria con una sonrisa.

Posteriormente, a las 10:27 horas, arrancó marcha el tren que el expresidente López Obrador había prometido estaría listo desde 2024; luego, Sheinbaum Pardo dijo que iniciaría operaciones en marzo, pero la fecha se prolongó hasta este domingo.

El tren se prevé recorra en 50 minutos las estaciones Fortuna, Tlalnepantla, San Rafael, Lechería, Cueyamil, La Loma, Teyahualco, Prados Sur, Cajiga y Xaltocan, para finalmente llegar al AIFA.

La tarifa promocional desde cualquier estación hacia el AIFA, o viceversa, será de 45 pesos por persona.

A las 11:00 horas, la presidenta dará la inauguración del recorrido completo, el cual se postergó durante años por diversos temas económicos y de logística.

El ramal Lechería-AIFA del Tren Suburbano, que conectará la estación Buenavista con el Aeropuerto Internacional Felipe Ángeles en aproximadamente 40 minutos, ha acumulado al menos tres años de retraso desde su fecha original de inauguración prevista para 2023.

La obra ha enfrentado conflictos sociales por derecho de vía, reubicaciones, ajustes en la infraestructura y cambios en su ejecución, que incluyeron la intervención de la Secretaría de la Defensa Nacional para concluir los trabajos.



Foto: Agencia Reforma

Sigue contingencia ambiental

La quinta contingencia ambiental se extendió por más de 24 horas continuas en la Zona Metropolitana de la Ciudad de México. La tarde del domingo persistía la calidad de aire 'mala'.

Descarrilla ferrocarril carguero

STAFF / AR

CIUDAD DE MÉXICO.- Un tren de la empresa Ferrosur que transportaba material peligroso, se descarriló cuando cruzaba por Tlaxcala la madrugada de este domingo, informaron autoridades locales.

El gobierno de la morenista Lorena Cuéllar detalló que el descarrilamiento del transporte de carga se registró entre Apizaco y Yauhquemehcan, alrededor de las 02:44 horas.

"Específicamente en la comunidad de San José Tetel, sin que se registraran fugas ni personas lesionadas, y sin representar peligro para la población", se detalló oficialmente.

"Las autoridades acudieron al punto para asegurar el área



Foto: Agencia Reforma

■ La empresa Ferrosur transportaba material peligroso por Tlaxcala.

y evaluar los riesgos, debido a que el convoy trasladaba carro-tanques con aproximadamente 450 mil litros de material, pertenecientes a la empresa Ferrosur, confirmando que no existen fugas del producto", se añadió.

Para poder retirar el material sin crear mayor peligro a la población, autoridades locales y federales determinaron el cierre de la zona durante las próximas 48 horas.

Hasta el momento, el trans-

porte accidentado es vigilado por elementos de la Guardia Nacional y de la Secretaría de la Defensa Nacional.

Se informó que se mantiene habilitado el acceso por la zona de la estación eléctrica, en el tramo que conecta hacia San Francisco Atexcatzingo.

Asimismo, para quienes circulan desde Tetla de la Solidaridad, el ingreso por Matlaholcan se reporta sin congestión.

Avanzan enfermedades silenciosas en el Issste

STAFF / LUCES DEL SIGLO

CIUDAD DE MÉXICO.- Cada mañana, antes de salir de casa, María se dispone a revisar su glucosa. Tiene 52 años, es profesora y derechohabiente del Instituto de Seguridad y Servicios Sociales de los Trabajadores (Issste).

Su rutina incluye medicamentos, una dieta estricta y la incertidumbre de si ese día podrá sentirse lo suficientemente bien para cumplir con su jornada laboral.

Como ella, millones de trabajadores del estado enfrentan silenciosamente enfermedades crónicas mientras sostienen hogares que, en muchos casos, pertenecen a niveles socioeconómicos medios y altos, con un alto grado educativo, pero no exentos de problemas de salud.

La historia de María no es aislada. Forma parte de una realidad documentada en los resultados preliminares del estudio "Estado de salud de la población derechohabiente del Issste 2021-2025".

El análisis revela que el 21.3 por ciento de esta población vive con diabetes tipo 2 y el 31.9 por ciento con hipertensión arterial.

Estas cifras no solo reflejan la magnitud del problema, sino también las brechas persistentes en el diagnóstico y control de estas enfermedades, evidenciando la necesidad de fortalecer los sistemas de detección y tratamiento oportuno.

El estudio, desarrollado en conjunto con la Secretaría de Ciencias, Humanidades, Tecnología e Innovación y el Instituto Nacional de Salud Pública, representa un esfuerzo sin precedente por su cobertura y profundidad.

Basado en la sobre muestrea de la Ensanut 2025 y la armonización de datos entre 2021 y 2024, permite trazar un panorama detallado de más de

16 mil integrantes de hogares afiliados al Issste, integrando variables epidemiológicas, sociales y demográficas.

Uno de los hallazgos más relevantes es el perfil de esta población: con una edad promedio de 42.3 años (mayor al promedio nacional) y un 43.1 por ciento con licenciatura o estudios superiores.

A pesar de estas condiciones, que podrían asociarse con mejores niveles de bienestar, los retos en salud son significativos, especialmente en enfermedades crónicas y salud mental.

En el caso de las personas adultas mayores, la situación es particularmente compleja. El 35.2 por ciento presenta síntomas depresivos, mientras que una proporción considerable enfrenta limitaciones funcionales.

El 43.2 por ciento reporta dificultades para caminar, además de problemas para ver, oír o recordar. Estos datos revelan no solo una carga médica, sino también un desafío social y familiar, donde el cuidado y la dependencia se vuelven parte del día a día.

Detrás de cada porcentaje hay historias como la de María: familias que reorganizan su vida en torno a citas médicas, tratamientos y cuidados constantes.

La investigación también destaca que la población del Issste es marcadamente envejecida, lo que incrementa la acumulación de riesgos y la demanda de servicios de salud más complejos.

Frente a este panorama, especialistas y autoridades coinciden en la urgencia de transformar el modelo de atención.

Entre las propuestas destaca la meta "80-80-80" hacia 2030: lograr diagnosticar, tratar y controlar al 80 por ciento de los pacientes con enfermedades crónicas como diabetes e hipertensión.



Con la elección de Ty Simpson, los Rams buscan al sucesor de Matthew Stafford.

Cerró con 257 selecciones luego de tres días

Mostró el Draft NFL talento y sorpresas

Impuso récord de asistencia para una ronda inaugural con 320 mil aficionados

STAFF /
LUCES DEL SIGLO

PITTSBURGH, EU.- El Draft 2026 de la NFL cerró con 257 selecciones y una ola de reacciones entre aficionados, analistas y franquicias, luego de tres días marcados por movimientos agresivos, apuestas a futuro y varias decisiones inesperadas.

La primera gran noticia llegó desde el inicio: Raiders de Las Vegas eligieron con el pick número uno al quarterback Fernando Mendoza, ganador del Trofeo Heisman con Indiana, una decisión esperada que busca abrir una nueva etapa para la ofensiva del equipo.

Después vinieron selecciones que encendieron el debate. Los Jets tomaron al defensivo David Bailey en el segundo puesto; Cardinals apostaron por el corredor Jeremiah Love en el tercero; Titans eligieron al receptor Carnell Tate en el cuarto, y Giants sumaron al linebacker Arvell

Reese con la quinta selección global.

La noche también tuvo giros inesperados. La primera ronda incluyó ocho canjes, con Buffalo saliendo completamente de la ronda inicial y Jets acumulando tres selecciones de primera ronda, algo que no ocurría desde 2022.

Uno de los movimientos más comentados fue el de Rams de Los Ángeles, que sorprendieron al elegir al quarterback Ty Simpson con el pick 13, pese a contar con el vigente MVP en la posición. La decisión fue vista como una apuesta de sucesión y generó

una de las mayores discusiones del Draft.

El evento también rompió marcas fuera del emparillado. Pittsburgh registró más de 320 mil aficionados durante la primera noche, cifra anunciada como récord de asistencia para una ronda inaugural del Draft.

Entre aplausos, dudas y análisis inmediatos, el Draft 2026 dejó claro que varias franquicias no sólo buscaron cubrir necesidades, sino redefinir su futuro. Ahora, las reacciones deberán esperar respuesta en el campo, cuando los novatos enfrenten la presión real de la NFL.

Series NBA al rojo vivo

STAFF /
LUCES DEL SIGLO

CANCÚN, Q. ROO.- Este lunes los playoffs de la NBA tendrán una jornada clave, con tres partidos que pueden marcar el rumbo de sus respectivas series: Pistons ante Magic, Thunder contra Suns y Timberwolves frente a Nuggets.

El primer duelo será Detroit contra Orlando, en una serie donde el Magic llega con ventaja de 2-1 y la oportunidad de poner contra la pared al mejor sembrado del Este. Para los Pistons, el reto será responder fuera de casa y evitar que la presión aumente en una eliminatoria que ya dejó claro que no habrá margen para confiarse.

Más tarde, Oklahoma City visitará a Phoenix con una ventaja de 3-0. El Thunder, campeón defensor, buscará cerrar la serie con autoridad, mientras que los Suns llegan obligados a ganar para evitar la eliminación. La historia no juega a favor de Phoenix: ningún equipo ha remontado un 0-3 en playoffs de la NBA.

El cierre de la jornada

apunta a ser el más intenso. Minnesota enfrentará a Denver con ventaja de 3-1, después de una serie que cambió de tono por lesiones, actuaciones inesperadas y tensión entre jugadores. Los Timberwolves tienen la posibilidad de eliminar a los Nuggets, pero llegan pendientes del estado físico de Anthony Edwards y tras perder a Donte DiVincenzo por una lesión en el tendón de Aquiles.

Denver, por su parte, necesita una reacción inmediata de Nikola Jokic y compañía para extender la serie. La defensa de Minnesota ha logrado incomodar al campeón de 2023, mientras que actuaciones como la de Ayo Dosunmu, quien firmó 43 puntos en el Juego 4, aumentaron la presión sobre los Nuggets.

Con tres escenarios distintos —un favorito en riesgo, un campeón defensor cerca de avanzar y una potencia obligada a sobrevivir— la cartelera promete una noche de alta tensión rumbo a las semifinales de conferencia.



Donte DiVincenzo de Minnesota, sufrió una lesión en el tendón de Aquiles.



Robert Manfred Jr. admitió que cada vez que las Grandes Ligas vienen a México es garantía de éxito.

México es muy importante para MLB.- Manfred

STAFF /
AR

CIUDAD DE MÉXICO.- El comisionado de las Grandes Ligas, Robert Manfred Jr., estuvo presente en el segundo encuentro de la Mexico City Series entre los Padres de San Diego y los Arizona Diamondbacks y destacó la relevancia que tiene México para el mejor beisbol del mundo.

"México es muy importante, tiene una cultura de beisbol muy fuerte, participa con nosotros en el Clásico Mundial de Beisbol y tiene una liga profesional muy

buena y peloteros de calidad, por lo que como mercado, es grande para nosotros", expresó Manfred Jr.

Manfred también recalcó que cada vez que las Grandes Ligas vienen al país es garantía de éxito, ya que la respuesta del público siempre es notoria y eso le agrada al alto mando de las Mayores.

"Cada vez que estamos aquí es un éxito rotundo, es un gran parque de pelota (el Harp Helú) y los fanáticos son tremendos, nos tratan muy bien y siempre da gusto volver", sentenció Manfred.



Golpean fuerte los Sabres en playoffs de NHL

Buffalo Sabres venció 6-1 a Boston Bruins en el Juego 4 de la primera ronda de la Stanley Cup, tomando ventaja de 3-1 en la serie y quedó a un triunfo de avanzar a la siguiente ronda

Enciende pasiones Liguilla

STAFF /
LUCES DEL SIGLO

CANCÚN, Q. ROO.- La Liga MX se alista para una liguilla apasionada en el Clausura 2026, con el arranque previsto para el próximo fin semana y sin ronda de Play-In, debido al ajuste de calendario por el Mundial. Los ocho invitados ya están definidos: Pumas, Chivas, Pachuca, Cruz Azul, Toluca, Atlas, Tigres y América.

La Fiesta Grande abrirá con dos cruces que prometen máxima tensión: Pumas contra América y Chivas frente a Tigres, series que enfrentarán historia, presión y exigencia inmediata. En el caso del conjunto universitario, llega como líder general con 36 puntos, mientras que las Águilas entran como octavo lugar, obligadas a mostrar jerarquía desde el primer duelo.

El Rebaño llega con una cam-

paña sólida, también con 36 unidades, y buscará aprovechar su posición para cerrar la serie en casa. Los felinos, en cambio, llegan con experiencia de liguilla y una ofensiva capaz de cambiar cualquier eliminatoria.

Los clubes calificados son Pachuca, Toluca, Cruz Azul y Atlas.

El formato mantendrá series de ida y vuelta, con ventaja para los equipos mejor ubicados en

la tabla general, que cerrarán como locales. En todas las rondas, la posición en la fase regular será clave para definir el camino rumbo al título.

Con los cuatro grandes instalados entre los ocho mejores y con Toluca defendiendo su condición de campeón, la liguilla llega con narrativa completa: clásicos, revancha, presión y la obligación de confirmar en la cancha lo hecho durante 17 jornadas.



Uno de los cruces más atractivos de esta Liguilla será el Clásico Capitalino: Pumas vs América.

PASIÓN, DEBATE E IRREVERENCIA



EL PODCAST
DE FUTBOL
CON MAYOR
LIBERTAD



SUSCRÍBETE AL CANAL DE
PITAZO Y ESTRATEGIA



@PitazoyEstrategia



Paul & Shark



Etro

AL hombro
 Los backpacks para ellos han dejado de ser piezas solamente prácticas para convertirse en declaraciones de estilo, ya que proyectan identidad. Se llevan en piel, lona u otros materiales sintéticos y se imponen con sus líneas limpias y detalles funcionales.



Stone Island



Ralph Lauren

moda

LUNES 27 / ABRIL / 2026

¿SABÍAS QUE...?

En 1947, Christian Dior con su 'New Look', rindió homenajes a las flores con siluetas que evocaban pétalos en las faldas de los vestidos. Desde entonces, están en sus colecciones.

¡VIVE TU NIÑO!

INTERIOR!

Las prendas de adulto recuperan la imaginación, el colorido y la inocencia de la infancia.



Ulla Johnson

Alreage

Off-White

han entendido que la infancia no es una etapa, sino un estado de ánimo por lo que, en su más reciente colección, inspirada en el famoso libro "El Principito", no busca disfrazar al adulto de niño, sino recordarle cómo pensaba cuando todo era posible.

Dibujos casi ingenuos, colores que no piden permiso, grafismos desbordados y prendas que parecen salidas de un cuaderno escolar dan forma a un guardarropa donde la edad pierde relevancia frente a la emoción infantil.

El diseñador Colm Dillane, mente detrás de la firma, no tomó la referencia de forma literal sino más bien emocional. Es por eso que esta colección traduce la esencia del libro: la curiosidad, la soledad, la amistad y esa forma única de mirar el mundo que sólo existe antes de que la adultez lo complique todo.

Es por eso que, inspirados en este entrañable pequeño héroe, hoy se llevan siluetas amplias, cómodas, detalles de cielos, flores, astros y planetas en colores vivos, estampados que

parecen garabatos en un pizarrón y un aire artesanal y 'naïf' que se pueden incorporar a la vida de esos adultos que quieren consentir a su pequeñín interior.

La clave no está en caer en lo infantil, sino de llevarlo en el día a día, en lo esencial; es decir, portarlo en piezas prácticas y usables, pero que despierten memoria, por ejemplo, una sudadera con ilustraciones, una camisa con motivos oníricos, o un accesorio divertido e inesperado.

Se trata entonces de recuperar la mirada infantil como lenguaje creativo para que sigas alimentando la curiosidad de tu niño interior que no debes abandonar.

Haz de tu vida un sueño, y de tu sueño una realidad". "El Principito"

Muchos de estos estilos se inspiran en el libro de "El Principito". De KidSuper

FERNANDO TOLEDO

El día del niño, además de celebrar alegremente a los pequeños de la casa, también ofrece un componente de sentida nostalgia. No en vano, ese día, se vuelven virales las fotos que plasman la niñez de los usuarios de las redes sociales que se desbordan recordando alegres momentos de su infancia.

Volver al pasado, con asombro y alegría, también formó parte de las propuestas de moda para esta temporada con firmas que aconsejan despertar al niño que todavía te acompaña, con ojos bien abiertos, en tu vida diaria.

Firmas como KidSuper

Pequeños, pero muy fashion

FERNANDO TOLEDO

El estilo infantil ha dejado de ser un reflejo de la moda de los adultos para seguir caminos propios. Marcadas con colores, flores y mariposas, las propuestas para los niños florecen con un dejo de optimismo.

Así, una de las grandes tendencias es la narrativa, ya que, como un cuento, todas las prendas son capaces de contar divertidas historias. Desde los motivos de super héroes y las princesas, hasta los conjuntos modernos inspirados en los comics orientales sobre todo de Japón o Corea. Siempre man-

teniendo la creatividad e imaginación como motivos a seguir.

En México, donde el Día del Niño tiene un peso emocional particular, esta temporada se viste de celebración, pero sin caer en el simple disfraz ya que existe una clara intención de proponer moda, pero también llena de cariño y amor.

"Vestir a un niño hoy no es proyectar en él un ideal adulto, sino acompañar su manera, de ser, existir y vestirse en el mundo", comenta la experta en imagen Araceli Motta.

Las grandes firmas como Bonpoint y Jacadi han dejado atrás los colores neutros para abrazar tonos fuertes y divertidos diseños que van por los estampados orgánicos que incluyen plantas, flores y simpáticos animales como caballitos y pájaros, y hasta uno que otro dinosaurio.

Prendas de mezclilla, blusas camiseras a cuadros, shorts con aplicaciones, suéteres con ribetes en contraste, chamarras de motociclista con botas de colores... todo entra en este juego divertido en el cual los pequeños van encontrando su estilo propio.

En el clóset

- Playeras de algodón con comics, muñecos infantiles, leyendas o frases que transmitan mucha alegría.
- Camisetas tipo polo con logotipos o motivos infantiles.
- Suéteres ligeros tipo universitario adornados con números.
- Shorts y bermudas que permitan saltar a gusto.
- Pantalones de mezclilla, chinos o joggers.
- Todos los overoles en denim.
- Vestidos floreados con holanes y vuelos para las niñas coquetas.
- Tenis cómodos y resistentes con un toque de color.



Zara



Vingino

Zara

Zara

Polo Ralph Lauren

Polo Ralph Lauren

EN LA MUÑECA

Compañeros de movimientos de tu mano, los brazaletes y las pulseras son los favoritos para adornar cualquier look en esta temporada de calor. Desde los diseños más rígidos a los más flexibles, este accesorio ha pasado de lo ceremonial a lo cotidiano sin perder nada de personalidad.



Chloé

Saint Laurent



Sonia Petroff



Antonelli



Johanna Ortiz



Etro

Etro

Voz

Voz

TEJIDOS ARTESANALES

Los cinturones rústicos ya sea tejidos en rafia, cuero o hilo son indispensables para marcar la cintura con mucho estilo. Son flexibles y ajustan desde unos jeans amplios hasta tu vestido camisero favorito. Moda táctil, cercana y con historia.



JULIA Y RENATA

Las columnas neoclásicas y los cortinajes de terciopelo rojo del Teatro Degollado enmarcaron la colección Nombrar de las diseñadoras. Alternando voz y silencio, la cantante Ely Guerra acompañó el trazo sartorial de las siluetas ataviadas con accesorios de cerámica esmaltada.



BENITO SANTOS

Eran las 12 del día y el corazón de la Capital del Mariachi se encendió con lentejuelas encajes y bordados de guipur, espiguillas y plisados, que anunciaron la colección 12 Sones. Además, los trajes de noche y novia, fueron siguiendo en redondo las notas del Mariachi. "Nací entre sonos" dijo Benito Santos a este medio.

F A S H I O N W E E K G D L

BAILAN JARABE TAPATÍO

LUPITA AGUILAR

Durante cuatro días, Jalisco se convirtió en la capital de la moda nacional, al reunir a diversas figuras de la industria para el Volvo Fashion Week México Guadalajara, que tras su jornada de actividades festejó por todo lo alto su "éxito contundente", así lo dijo Cory Crespo fundador del evento que cumplirá 20 años de emisión en el próximo 2027.

"Estamos felices a la par de agradecidos. El Gobierno de Guadalajara acogió el proyecto, nos abrió su casa para la realiza-

ción de este evento que contó con todos los apoyos para entrelazar la moda con el turismo, la gastronomía y la innovación en la industria automovilística", señaló a Reforma el empresario.

La directora del Fashion Week MX, Beatriz Calles, coincidió con el empresario, al decir:

"Hemos vivido una de las mejores ediciones. Diseñadores tapatíos, nuevos y consagrados, demostraron a 5 mil visitantes, 30 medios y 50 creadores de contenido... que juntos integran una fuerza nacional", comentó a Reforma.

MODA EN LA CIUDAD

El Teatro Degollado, el Antiguo Colegio de San Diego, el Edificio Arróniz, la Rotonda de los Jaliscienses Ilustres y la Sala Roxy fueron el marco de presentación de las diferentes colecciones de estos diseñadores.

VISTEN A LA SELECCIÓN

A nombre de Grupo Calderoni, Jeanette Haber descubrió el traje que vestirá la Selección Mexicana de Fútbol en el 2026.

Ligereza, tecnología y horma italiana acompañarán la participación de los atletas, en junio.



OLMOS Y FLORES

Victor Olmos y Ali Daniel Flores describieron una analogía entre el proceso del barro y el diseño. Partir de la nada y moldear con pasión hasta encontrar la silueta material, en su caso, apareció diversa y perfeccionada por la madurez alcanzada en 16 años de ejercicio profesional.

ALFREDO MARTÍNEZ

Con su colección Tapatía el trabajo sastreado brilló impecable entre moños, lentejuelas, alamares, sombreros piteados y otros detalles de la charrería adaptada a una mujer tan sensual como orgullosa.



ABEL LÓPEZ

Entre drapeados y superposiciones de telas, el diseñador tomó como musa de inspiración a Minerva, la diosa romana, sabia y estratega. Resultando en un verdadero homenaje, con piezas de arquitectura en movimiento, a la mujer con temple, carácter y sabiduría.

ARRRE BY ALEJANDRO FERNÁNDEZ

El debut de la marca de corazón musical dejó en claro que, bajo su mando, el estilo vaquero tendrá un giro hacia el gusto urbano. Su colección Hijo del Rey, mostró camisas de satén, camisolas, pantalones amplios, chamarras cortas de napa y antilope, camisetas y jeans.



NO NAME

El diseñador Jonathan Morales y su colección de siluetas color blanco, rematadas con collares que identifican las prendas como parte de un archivo propio que por futurista y bien confeccionado, ha conquistado mercados asiáticos.



LIBERAL YOUTH MINISTRY

Guardarropa dirigido a una comunidad que defiende sobre las reglas clásicas del vestir su propia expresión tan rebelde como ecléctica. Respaldo por organizaciones como Comme des Garçons, Antonio Zaragoza ha colaborado con Pokémon, Puma y Chivas.