

Va Shakira a apertura

Shakira fue confirmada para interpretar "Dai Dai", canción oficial del Mundial 2026, en la ceremonia inaugural el 11 de junio en el Estadio Azteca.

Radiografía del negocio de alojamiento de corta estancia en México

La goleada de Airbnb

Plataforma opera de esta manera en el marco del Mundial de 2026

ANDRÉS DE LA PEÑA / QUINTO ELEMENTO LAB

CIUDAD DE MÉXICO.- Dos meses antes del silbatazo que dará inicio al Mundial de fútbol, Airbnb puso en marcha su nueva jugada: incentivos de 750 dólares para convencer a personas que viven en alguna de las 16 ciudades sede en México, Canadá y Estados Unidos para que transformen su vivienda en un alojamiento temporal para goce y disfrute de los miles de aficionados que asistirán al torneo.

Aunque Ciudad de México, Guadalajara y Monterrey son visibles como grandes destinos, este reportaje revela que la plataforma digital de hospedaje se ha expandido para dominar sitios turísticos de playa en el Caribe y el Pacífico, así como ciudades coloniales y pequeños municipios. Mientras se discute la regulación de Airbnb en las grandes metrópolis, el gigante turístico ha conquistado el resto del país.

Los datos inéditos sobre la plataforma de alojamientos en México fueron obtenidos por Inside Airbnb, un proyecto acti-

vista de datos abiertos que busca visibilizar el impacto que tiene el gigante turístico en el mundo, mediante la técnica de web scraping, al sistematizar de forma masiva los anuncios de Airbnb visibles en la plataforma entre junio y septiembre de 2025. La base de datos fue compartida en exclusiva con Quinto Elemento Lab.

"Airbnb se ha convertido en una herramienta económica para incentivar la conversión de viviendas en alojamiento turístico", aseguró el fundador de Inside Airbnb, Murray Cox.

LOS 20 MUNICIPIOS CON MÁS AIRBNBS

La expansión de la empresa de alojamientos ya abarca mil 455 municipios de México, que equivalen al 59 por ciento de los que hay en el país. En esos lugares existen más de 254 mil viviendas que operan completa o parcialmente como Airbnb, además de 40 mil alojamientos anunciados en la plataforma que en realidad son cuartos de hotel.

La propagación del negocio ha encendido las alarmas entre las autoridades. En la Ciudad de México se ha intentado limitar a Airbnb más allá del cobro de impuestos: la Ley de Turismo local ordena crear un registro de anfitriones y hospedajes obliga-

torio, establece un máximo de tres alojamientos en posesión de cada persona física o moral, e impone un límite al número de noches por año que pueden ser usados como hospedaje temporal.

Esta regulación se pondrá a prueba en las siguientes semanas: tras ser frenada por un causal de amparos promovidos por anfitriones —e incluso uno presentado por Airbnb— el 22 de mayo pasado el gobierno de la Ciudad de México inició la operación del padrón, avisando que los anfitriones tendrán sólo 30 días para registrarse.

El Mundial, cuyas sedes nacionales serán en Ciudad de México, Guadalajara y Monterrey, va a disparar todavía más este crecimiento. La empresa estima que uno de cada seis huéspedes en México, Canadá y Estados Unidos reservará con Airbnb por primera vez durante el torneo. Para fomentar la conversión de viviendas en hospedaje temporal durante la justa deportiva, Airbnb ofreció incentivos de 750 dólares y una calculadora de ingresos estimados con atractivos pronósticos expresados en frases como: "Tu casa puede darte 7 mil 478 dólares durante la Copa del Mundo".

MÁS INFO. lucsdelsiglo.com

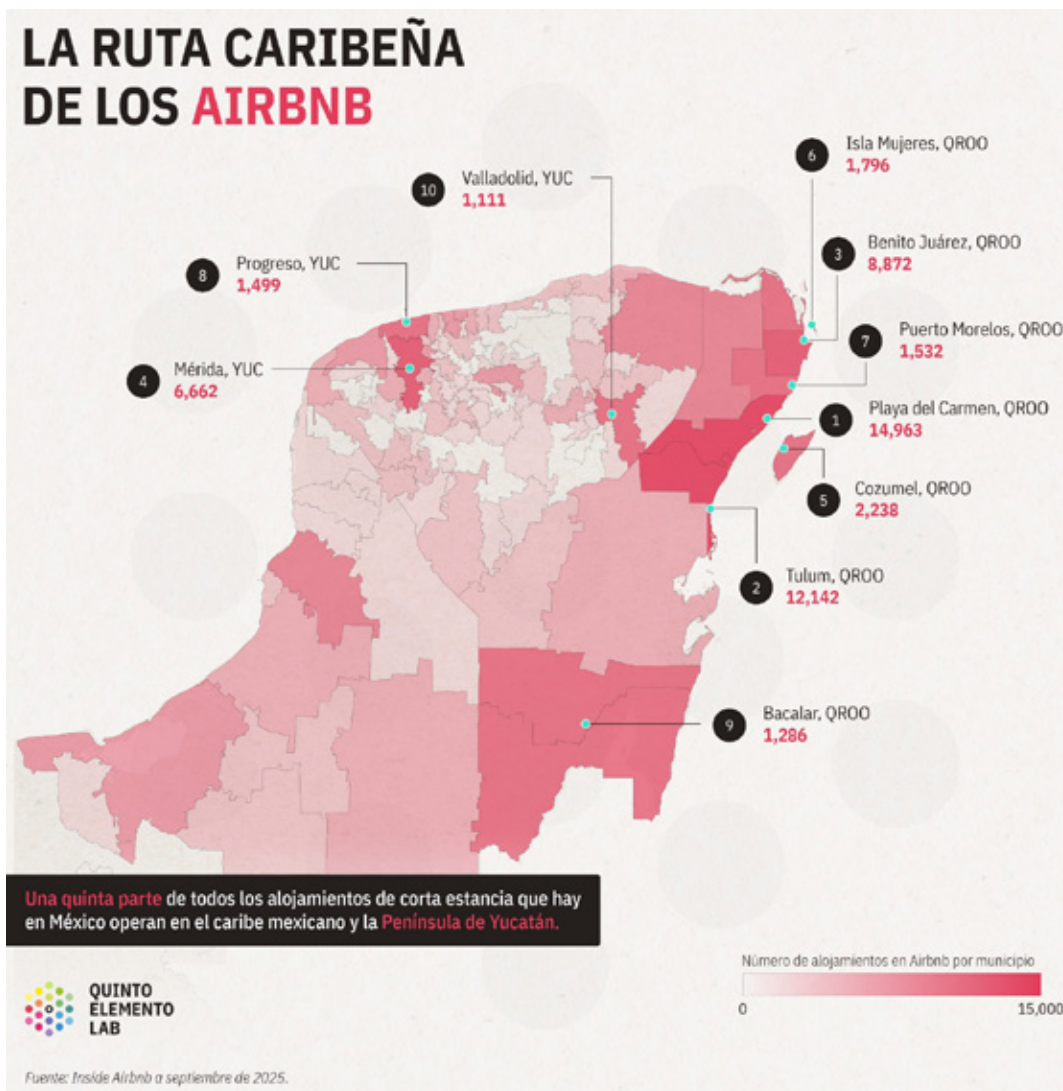

Corrupción en la CIA

Un oficial de la Agencia central de Inteligencia (CIA, por sus siglas en inglés) fue arrestado después de que se encontraron lingotes de oro por valor de 40 millones de dólares en su casa de enlace con el Pentágono.

Permiten a escuelas ver partidos del Mundial

OMAR ROMERO

CANCÚN, Q. ROO.- Ver los partidos de la Selección Mexicana en el Mundial de fútbol 2026 dentro del salón de clases será posible en las escuelas de la zona norte de Quintana Roo, aunque la decisión final quedará en manos de cada plantel y sus docentes.

Así lo confirmó Alberto Tun Calderón, subsecretario de Educación en la región, quien aclaró que la única condición es que las transmisiones no afecten el desarrollo normal de las actividades académicas.

El funcionario recordó que esta práctica no es nueva, en ediciones anteriores de la Copa del Mundo, algunos maestros ya habían organizado espacios dentro de sus aulas para que los alumnos pudieran seguir los encuentros más importantes.

Cabe mencionar que hasta el momento el único partido que estaría dentro del horario escolar sería el inaugural México contra Sudáfrica, programado para el próximo jueves a las 14:00 horas, los otros dos encuentros están calendarizados a las 20:00 horas.



Tienen permiso las escuelas para poner partidos del Mundial en horario de clases.



Protocolo de cuidado de la niñez

En el marco de los preparativos para el Mundial de fútbol, la gobernadora Mara Lezama presentó el Protocolo de Detección, Atención y Derivación de Casos para la Salvaguarda de Niñas, Niños y Adolescentes en Eventos Masivos.

Proponen a la CNTE Aseguradora Pública

STAFF / LUCES DEL SIGLO

CIUDAD DE MÉXICO.- El gobierno federal propuso a la CNTE fortalecer PENSIONISSSTE y analizar la creación de una Aseguradora Pública especializada en el pago de pensiones, como parte de una estrategia para beneficiar a los titulares de cuentas individuales.

"El gobierno de México plantea la posibilidad de crear una Aseguradora Pública dedicada exclusivamente a la administración y entrega mensual de pensiones a las personas retiradas, en coordinación con PENSIONISSSTE", señala el comunicado.

La propuesta fue presentada durante una reunión con representantes de la Coordinadora Nacional de Trabajadores de la Educación (CNTE), encabezada por el director general del ISSSTE, Martí Batres, acompañado por la secretaria de Gobernación, Rosa Icela Rodríguez, y el titular de la Secretaría de Educación Pública (SEP), Mario Delgado.

De acuerdo con un comunicado de la Secretaría de Gobernación, Batres explicó que la iniciativa surge de un diagnóstico sobre los efectos de la reforma a la Ley del ISSSTE de 2007, que sustituyó el régimen público y solidario de pensiones por un sistema de cuentas individuales administradas, en su mayoría, por Afores privadas.

El funcionario destacó que PENSIONISSSTE, al ser la única Afore totalmente pública del país, "puede convertirse en una alternativa viable para mejorar, en el contexto actual, las pensiones de quienes se encuentran en el régimen de cuentas individuales".

Según el comunicado, "la creación de una Aseguradora Pública es presentada como la medida más relevante de la propuesta debido a que actualmente no hay ninguna de carácter público con ese fin".

En el encuentro, el secretario de Educación reiteró el compromiso asumido por la presidenta Claudia Sheinbaum de desaparecer la Unidad del Sistema para la Carrera de las Maestras y los Maestros (USI-CAMM), mediante un proceso de consulta con el magisterio nacional.

En tanto, la Secretaría de Gobernación reiteró el respeto a la libre manifestación pacífica y pidió evitar afectaciones a estudiantes que se encuentran en la recta final del ciclo escolar.

MÁS INFO. lucsdelsiglo.com

Captura ICE a exmilitar vinculado a Ayotzinapa

STAFF / LUCES DEL SIGLO

CALIFORNIA, EU.- Autoridades migratorias de Estados Unidos arrestaron en California a un exintegrante de las Fuerzas Armadas mexicanas vinculado al caso de los 43 estudiantes desaparecidos de Normal Rural de Ayotzinapa, y que es requerido por la justicia de México por el delito de desaparición forzada de personas.

El Servicio de Inmigración y Control de Aduanas (ICE, por sus siglas en inglés) informó que Enrique Martínez Chávez, de 32 años, fue detenido el miércoles en la ciudad de Hawthorne, en el área metropolitana de Los Ángeles.

De acuerdo con la agencia, el mexicano cuenta con una orden de búsqueda en el país por presuntos hechos relacionados con desaparición forzada mientras formaba parte de las Fuerzas Armadas.

Es uno de los militares vinculados a la desaparición de los 43 estudiantes de la Normal Rural de Ayotzinapa, ocurrida en Iguala, Guerrero,

en septiembre de 2014.

La oficina del ICE señaló que Martínez Chávez permanecerá bajo custodia de las autoridades migratorias estadounidenses en tanto se llevan a cabo los procedimientos correspondientes para su repatriación a México.

En agosto de 2022, un juez concedió a la Fiscalía General de la República 83 órdenes de aprehensión contra personas ligadas con el caso. Aunque un mes después, en septiembre, la propia FGR canceló al menos 21 de ellas.

El nombre de Enrique Martínez Chávez aparece en un documento en el que se enlista a 16 militares acusados de delincuencia organizada. Entre ellos estaba también Rafael Hernández Nieto, comandante del 41 Batallón de Infantería, con sede en Iguala, en el momento del ataque contra los estudiantes de Ayotzinapa.

Todos los militares que aparecen en el documento, excepto Hernández Nieto, estaban acusados también de desaparición forzada.

*Con información de agencias



Enrique Martínez Chávez fue detenido en la zona metropolitana de Los Ángeles.



VERDE Y PT: MUCHO RUIDO, POCOS VOTOS

EN POLÍTICA, como en las viejas cantinas, siempre aparece el amigo que presume que la fiesta existe gracias a él, aunque la cuenta la pague otro. Algo así ocurre hoy con el **Partido Verde Ecologista** y el **Partido del Trabajo**, los dos eternos aliados de **Morena** que en las últimas semanas han elevado el tono de sus amenazas, advirtiendo que podrían competir solos en 2027 si no reciben el trato que consideran merecer.

LOS AMAGOS vienen acompañados de discursos sobre dignidad, autonomía y respeto político. Suena muy noble. El problema es que los números tienen la mala costumbre de arruinar las narrativas. Los resultados de la elección presidencial de 2024 muestran que **Claudia Sheinbaum obtuvo casi 36 millones de votos**. De ellos, más de **27 millones provinieron directamente de Morena**. El Verde aportó poco más de **4.6 millones** y el PT alrededor de **3.8 millones**. Traducido al lenguaje de las matemáticas electorales: Morena aportó más de tres cuartas partes de la victoria presidencial.

DICHO de otra manera, sin el Verde y sin el PT, Claudia Sheinbaum habría seguido ganando la Presidencia. Con una diferencia mucho más amplia de la necesaria. El dato puede resultar incómodo para quienes hoy se sienten indispensables, pero sigue siendo un dato. Eso no significa que los aliados carezcan de fuerza. Significa algo distinto: son importantes, pero no para lo que creen.

TOMEMOS los estados que suelen exhibir como prueba de su poder. En **San Luis Potosí**, el bastión del grupo **Gallardo**, el Verde aportó 372 mil 97 votos a la candidatura presidencial, prácticamente empatado con los 386 mil 501 votos de Morena. Ahí sí existe un argumento serio para presumir músculo propio. En **Chiapas**, territorio históricamente influenciado por el grupo de **Manuel Velasco**, el PVEM contribuyó con 454 mil 997 votos y el PT con 273 mil 437, frente a los poco más de un millón de sufragios aportados por Morena. Son cifras relevantes, pero que siguen dejando claro quién es el socio mayoritario de la alianza.

DONDE los Verdes suelen hablar y actuar como si fueran propietarios de la franquicia electoral del sureste, **Quintana Roo**, la realidad fue todavía más contundente: Morena aportó 418 mil 981 votos; el PVEM, 140 mil 92; y el PT apenas 46 mil 288. No son cifras despreciables. Pero tampoco son cifras que permitan afirmar que Morena depende de ellos para ganar una elección presidencial.

POR ESO resulta particularmente llamativo observar cómo algunos legisladores de ambos partidos han decidido elevar el precio de sus servicios políticos. Ahí está el senador verde **Luis Armando Melgar**, quien ha cuestionado abiertamente iniciativas impulsadas por la propia Cuarta Transformación y ha insistido en marcar distancia con Morena bajo el argumento de que el Verde no es una extensión del partido gobernante. El detalle es que Melgar construyó buena parte de su trayectoria dentro de la órbita empresarial de **Grupo Salinas**, uno de los conglomerados que más confrontaciones ha sostenido con los gobiernos morenistas.

DEL LADO del PT destacan figuras como **Reginaldo Sandoval Flores** y **Lilia Aguilar**, quienes durante la discusión de la reforma electoral levantaron la voz para advertir que Morena pretendía construir una suerte de partido hegemónico. Curioso reclamo viniendo de organizaciones que han sobrevivido durante años precisamente gracias a las alianzas con fuerzas políticas dominantes. La pregunta de fondo es si Morena realmente necesita seguir soportando estos desplantes. La respuesta depende del terreno de juego.

SI EL OBJETIVO es ganar la Presidencia en 2030, los datos sugieren que puede hacerlo sin ellos. Si la meta es aprobar reformas constitucionales profundas, la necesidad también parece disminuir. La gran ola reformista del obradorismo ya ocurrió. La reforma judicial pasó. La Guardia Nacional quedó blindada. Los cambios estructurales más ambiciosos ya están en la Constitución. Donde el Verde y el PT siguen siendo útiles es en otra parte: en las mayorías legislativas, en la operación territorial y en ciertos estados donde aportan estructuras, operadores y votos suficientes para evitar dolores de cabeza.

¡SANTA CAYETANA!

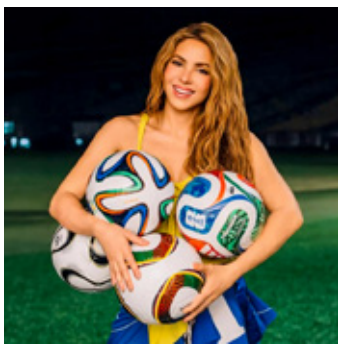

Shakira interpretará 'Dai Dai', la canción oficial de la Copa del Mundo, durante la ceremonia inaugural.

SHAKIRA INAUGURARÁ EL MUNDIAL EN MÉXICO

STAFF / AR

CUADRO DE MÉXICO.- La cuenta regresiva para el Mundial 2026 ya tiene una de sus protagonistas principales. Shakira fue confirmada como la artista encargada de interpretar "Dai Dai", la canción oficial de la Copa del Mundo, durante la ceremonia inaugural que se llevará a cabo el próximo

11 de junio en el Estadio Azteca de la Ciudad de México.

La noticia ha generado gran expectativa entre los aficionados al fútbol y la música, ya que representa el regreso de la cantante colombiana al escenario mundialista, un espacio con el que ha construido una relación especial a lo largo de casi dos décadas.

La intérprete colombiana

volverá a ser parte del torneo más importante del fútbol internacional después de haber dejado una huella imborrable con "Waka Waka (This Time for Africa)", tema que se convirtió en el himno de Sudáfrica 2010 y que aún es considerado una de las canciones más exitosas en la historia de las Copas del Mundo.

Su vínculo con la FIFA comenzó en Alemania 2006 y

continuó en Brasil 2014 con "La La La", consolidándola como una de las artistas más asociadas al espíritu mundialista. Ahora, Shakira suma un nuevo capítulo a esa historia con "Dai Dai", una producción que busca representar la diversidad cultural de un Mundial sin precedentes.

La canción fue grabada junto al cantante nigeriano Burna Boy y forma parte del álbum oficial

creado para acompañar la justa deportiva que organizarán de manera conjunta México, Estados Unidos y Canadá. El tema combina ritmos globales, influencias latinas y sonidos africanos, una mezcla que refleja el carácter multicultural del campeonato.

La ceremonia inaugural promete convertirse en uno de los eventos musicales más importantes del año.

[A DESCUBIERTO]

JOSÉ RÉYEZ



Inteligencia estratégica: la deuda que México sigue pagando en seguridad

México enfrenta amenazas que van desde el crimen organizado transnacional hasta el ciberespionaje, pasando por la corrupción sistémica y el terrorismo. Sin embargo, a estas alturas del siglo XXI, el país sigue sin contar con un sistema de inteligencia estratégica para la seguridad nacional.

No es un lujo, ni una ocurrencia académica: es una carencia estructural que nos mantiene reaccionando ante los golpes, en lugar de anticiparnos a ellos.

Como lo analiza la especialista Luz Celina Camarena Romero, la inteligencia estratégica no es mera acumulación de datos secretos.

Es un proceso riguroso de recolección, análisis y prospectiva que permite a un Estado diseñar políticas de mediano y largo plazo para neutralizar riesgos antes de que se materialicen.

En democracia, su función debe ser clara: recoger, procesar y evaluar información para comprender y pronosticar escenarios, no para perseguir opositores ni para servir a los fines facciosos del gobierno en turno.

El problema mexicano es histórico. Durante décadas, agencias como la Dirección Federal de Seguridad (DFS) fueron utilizadas como instrumentos de control político, no como verdaderos

servicios de inteligencia del Estado.

Con el Centro de Investigación y Seguridad Nacional (CISEN) —y ahora el Centro Nacional de Inteligencia (CNI)— se intentó dar un giro hacia la profesionalización. Se crearon marcos legales como la Ley de Seguridad Nacional (2005) y hasta una escuela de inteligencia. Pero el avance se ha quedado corto.

El diagnóstico es contundente: en México persisten la fragmentación institucional, la descoordinación entre agencias civiles, militares y navales, y una visión de corto plazo que supedita la inteligencia a los vaivenes de cada administración.

La inteligencia, señala Camarena Romero, ha sido concebida erróneamente como "política de gobierno" y no como "política de Estado". Eso significa que cada nuevo gobierno interrumpe procesos, cambia prioridades y, con frecuencia, desperdicia capacidades construidas durante años.

La ausencia de un sistema integrado tiene consecuencias graves. Sin inteligencia estratégica, el Estado mexicano opera a ciegas frente a fenómenos multilaterales y transnacionales.

El crimen organizado no sólo se combate con balas o con inteligencia criminal —necesaria pero reactiva—, sino que requiere entender sus redes financieras, sus vínculos con la corrupción y sus

patrones de evolución. Hoy, la mayor parte del esfuerzo está volcado en lo táctico y lo operativo: seguir al objetivo, detener a un líder, asegurar un cargamento.

Falta la mirada prospectiva que permita desacatar las causas estructurales.

Y no se trata sólo de narcotráfico. El ciberespionaje, los ataques a infraestructura crítica, el terrorismo o incluso los efectos geopolíticos de crisis internacionales son amenazas que ningún país puede enfrentar solo ni con esquemas improvisados.

La cooperación internacional, el uso de tecnologías avanzadas —como inteligencia artificial y machine learning— y la consolidación de una verdadera comunidad de inteligencia (civil, militar y naval coordinada) son elementos que el documento subraya como imprescindibles.

Pero en México, la desconfianza entre instituciones ha sido más fuerte que la cooperación.

Uno de los puntos más lúcidos del análisis es la distinción entre niveles de inteligencia. La estratégica no sustituye a la táctica u operativa; las complementa. Sin ella, las acciones tácticas carecen de rumbo de largo aliento. Es la diferencia entre apagar incendios todo el tiempo y diseñar ciudades ignífugas. Hoy, México sigue en el primer esce-

nario: bomberos agotados, mientras las brasas se espacenan.

La propuesta de crear un sistema de inteligencia estratégica no es un ejercicio teórico. Implicaría un marco normativo robusto, profesionalización con servicio civil de carrera, coordinación interinstitucional obligatoria y voluntad política para poner los intereses nacionales por encima de los partidistas. Nada de esto es imposible, pero todo ello exige algo de lo que hemos carecido: madurez democrática para entender que la seguridad del Estado no es propiedad sexenal.

Mientras tanto, seguimos viendo los síntomas: reacciones descoordinadas, filtraciones, duplicidad de esfuerzos y una ciudadanía que paga el costo de la ineficacia.

El país merece algo mejor que improvisación. Merece un sistema de inteligencia que anticipe, no que reaccione. Que sirva al Estado, no al gobierno de turno. Que piense en décadas, no en sexenios.

La inteligencia estratégica no es un lujo para países ricos. Es una necesidad para cualquier nación que aspire a la estabilidad, la permanencia y la seguridad de su pueblo.

México no puede seguir postergándola. El tiempo, y las amenazas, no esperan.

DIRECTORIO

LucesDelSiglo
Periodismo Verdad

PRESIDENTE †
Norma Madero Jiménez

DIRECTOR GENERAL
Pablo Antonio Paredes Madero

DIRECTOR EDITORIAL
Agustín Ambriz

EDITOR EN JEFE
Sergio Guzmán

REDACCIÓN
Marco Antonio Barrera
Jesús Sierra
Jesusaldo Lammoglia

REPRESENTANTE LEGAL
Pablo Antonio Paredes Madero

DISEÑO EDITORIAL
Gilberto Herrera



<http://www.lucesdelsiglo.com>

[lucesdelsiglomultimedia](#)
[lucesplus](#)

[lucesdelsiglomultimedia](#)
[lucesplus](#)

[lucessports](#)

[@lucesdelsiglo](#)

[lucesdelSigloMultimedia](#)
[NoticiasLS](#)

[LucesCamaraChuc](#)
[PitazoyEstrategia](#)

[pitazoyestrategia](#)

LucesDelSiglo
Periodismo Verdad

LUCES
MAÑANERAS

TU MAÑANA COMIENZA AQUÍ

LUNES A VIERNES
9:30 CENTRO • 10:30 CANCÚN



PULSO
URBANO

DENUNCIA AL: 998 293 3821



LucesDelSiglo
Periodismo Verdad



¡SÍGUENOS!



lucsdelsiglomultimediao
lucplus



lucsdelsiglo



LucesdelSigloMultimediao

Caen proyecciones anuales

Mengua ritmo de reservas

Hoteleros culpan a desaceleración global por impactar al planificar viajes

OMAR ROMERO

CANCÚN, Q. ROO.- La industria turística de Quintana Roo enfrenta un escenario de menor dinamismo en reservaciones, que responde a factores internacionales más que a condiciones específicas del destino.

El presidente de la Asociación de Hoteles de Cancún, Puerto Morelos e Isla Mujeres, Rodrigo de la Peña, dijo que la disminución en el ritmo de las reservas se debe a un fenómeno que tam-

bién enfrentan otros mercados turísticos del mundo.

De acuerdo con el líder hotelero, entre las causas principales se encuentran la reducción de asientos disponibles en vuelos comerciales, por el incremento en los costos del combustible y los ajustes operativos que realizan las aerolíneas.

Esta reconfiguración ha impactado la conectividad aérea hacia el Caribe mexicano, y limita el crecimiento esperado para esta temporada.

Los resultados obtenidos hasta ahora se mantienen por debajo de las proyecciones planteadas para este año, a pesar de que autoridades e iniciativa privada han impulsado estrategias para fortalecer la llegada de vue-



La caída en el ritmo de las reservas también lo enfrentan otros mercados turísticos del mundo, dijo Rodrigo de la Peña.

Foto: Ignacio Calva

los internacionales.

A esta situación se suma una respuesta menor de mercados emisores tradicionales, en que Estados Unidos y Canadá no han alcanzado los niveles de afluencia turística previstos, lo que genera preocupación entre los empresarios del sector.

Las expectativas tampoco se han cumplido en mercados sudamericanos como Colombia y Brasil.

Si bien se esperaba un incremento en el flujo de visitantes por el interés generado alrededor del Mundial de fútbol, las cifras continúan por debajo de lo estimado y muestran una tendencia creciente a las reservaciones de último momento.

Frente a este panorama, el

sector turístico considera indispensable mantener de forma permanente las campañas de promoción para conservar el posicionamiento de los destinos del estado, independientemente de las condiciones externas que afectan la movilidad internacional.

Otro de los retos que persisten es la presencia de sargazo, un fenómeno que afecta de manera simultánea a varios destinos del Caribe.

El empresario mencionó los indicadores del sector tras una reunión con autoridades estatales y representantes del Consejo de Promoción Turística de Quintana Roo.

De la Peña destacó que la entidad comparte esta proble-

mática con países como Jamaica y República Dominicana, por lo que se trabaja en una estrategia conjunta de comunicación y atención.

Como parte de estas acciones, autoridades ambientales y representantes del sector turístico sostendrán reuniones periódicas con el objetivo de homologar la información que se difunde sobre el tema, fortalecer la coordinación entre municipios y gobierno estatal, y brindar mayor certeza tanto a los visitantes como a los inversionistas.

La prioridad, concluyó, es mantener un mensaje unificado que permita enfrentar los desafíos actuales sin afectar la confianza en uno de los principales destinos turísticos del país.

Carecen fotomultas de proyecto y recursos

IGNACIO CALVA

CANCÚN, Q. ROO.- La presidenta municipal en Benito Juárez, Ana Patricia Peralta de la Peña, reconoció que no existen proyectos ejecutivos ni inversiones destinadas a la instalación de sistemas de las fotomultas en Cancún.

Hace apenas unos días, este municipio y el Instituto de Movilidad de Quintana Roo se repartieron anticipadamente la recaudación, y por cada 10 pesos generados, la dependencia estatal recibirá 7 y el municipio 3.

Por el momento, aclaró la edil, las mesas de trabajo se centran en el análisis para reformar y determinar estrategias integrales en el nuevo Sistema de Movilidad del Bienestar (MOBI) impulsado por el gobierno de Quintana Roo.

La munipecie reconoció que el uso de tecnología, como las cámaras de velocidad, es una alternativa viable para sustituir la presencia física de agentes de tránsito. Sobre todo, dijo, en puntos críticos, como el bulevar Colosio.

Sin embargo, enfatizó, cualquier decisión que se tome será comunicada con transparencia, una vez que existan las propuestas puntuales.

"Se está llevando a cabo todo un plan de movilidad importante, con diferentes reformas. Hay muchísimos mecanismos con los cuales podemos incluso migrar de un agente de tránsito a la tecnología.

"Es cierto que hay accidentes en el bulevar Colosio y en avenidas principales, donde los conductores no respetan las velocidades, entonces se estaban analizando muchísimas alternativas y sobre todo propuestas.

"Hay convenios que vamos a estar haciendo con el gobierno del estado porque, como ustedes lo saben, ya se están implementando los sistemas de movilidad", expresó.

SEGURIDAD Y ATENCIÓN A MENORES

En materia de seguridad, la alcaldesa cancuense destacó la coordinación con la Fiscalía General del Estado (FGE) para asegurar una correcta integración de las carpetas de investigación.

Por esa labor, se logró la detención de cuatro personas vinculadas a asaltos en las supermanzanas 200 y 500, y en el centro de la ciudad.

Peralta de la Peña se refirió a un incidente donde un menor presuntamente intentó atentar contra una escuela con pirotecnia.

Fue una rápida intervención policial y el enfoque de atención integral la forma en que se busca junto a las autoridades investigar ese tipo de conductas.

Además, se refirió a los eventos internacionales próximos, de los cuales se trabaja con el Sistema para el Desarrollo Integral de la Familia Quintana Roo y el Fondo de las Naciones Unidas para la Infancia (Unicef).

El objetivo es implementar un protocolo específico de actuación y de protección para niñas, niños y adolescentes.

Este esquema abordará niñez en situación de calle, ingesta de sustancias, menores no localizados y mecanismos de reporte inmediato al 911 por sospechas de violencia, trata o explotación sexual durante el lapso que dure el Mundial de fútbol.

Estas medidas de seguridad cobran relevancia ante las proyecciones de la Secretaría de Turismo federal, que estima la llegada de cerca de 5 millones de turistas a Quintana Roo.

De este total, se contempla que hasta 3 millones de viajeros arriben específicamente a Cancún, lo que exige un despliegue operativo robusto, para garantizar el bienestar de residentes y visitantes durante la temporada mundialista.



Ana Patricia Peralta aclaró el avance del sistema de fotomultas viales en Cancún.

Foto: Ignacio Calva

Sancionan manejo irregular de grasas

IGNACIO CALVA

CANCÚN, Q. ROO.- La dirección de Ecología de Benito Juárez alertó sobre el problema persistente que se ha convertido la disposición de residuos de manejo especial, como grasas y aceites, cuyo manejo inadecuado genera hasta 10 sanciones semanales.

El titular de la dependencia, Fernando Haro, informó que se levantan entre 7 y 10 actas contra establecimientos, principalmente restaurantes, ante la ausencia o mal estado de trampas de grasa y fallas en los protocolos de desechos.

El funcionario municipal atribuyó estas omisiones al desconocimiento de los propietarios de negocios nuevos y a la alta rotación de personal que se tiene en el sector servicios.

Sin embargo, reconoció que existe también falta de interés de dueños y gerentes de los establecimientos para establecer protocolos claros, y capacitar a sus empleados en la correcta disposición de estos residuos para evitar sanciones.

Cuando los inspectores detectan una infracción, el protocolo establece la clausura inmediata del generador de contaminación (como la tarja o cocina) y el inicio de un proceso administrativo.

Además de la corrección obligatoria de instalaciones, al negocio involucrado se le aplican multas económicas.

En caso de reincidencia, pueden incrementarse hasta las 200 UMAs, que representan 23 mil 462 pesos aproximadamente.

Cuando se dan situaciones extremas de desacato, la autoridad puede proceder al cierre definitivo del establecimiento.

Haro Salinas destacó que el monitoreo no se limita a un área específica, ya que las actas se han levantado en locales pequeños de las regiones y en grandes áreas de preparación de alimentos en los establecimientos de la zona hotelera.

Además, se prepara una estrategia con la dirección de Comercio en la Vía Pública para supervisar a puestos ambulantes.

Los puestos fijos, semi fijos y rodantes, aunque carezcan de trampas fijas, están obligados a dar un destino final adecuado a sus aceites para evitar que terminen en coladeras o en la vía pública.

El servidor público municipal recordó que la gestión correcta de estos residuos es vital dada la naturaleza geológica de la Península de Yucatán.

Este territorio tiene sistemas acuíferos interconectados, y la filtración de grasas y aceites al subsuelo contamina directamente redes hídricas que desembocan en cenotes, lagunas y arrecifes de coral.



Foto: Especial

Día del pueblo

Más de 130 trámites y servicios municipales se gestionan y se resuelven en el 'Día del Pueblo, Cancún nos Une por la Transformación' que encabeza la presidenta municipal Ana Patricia Peralta. La edición 46 se realizó en la Supermanzana 107.

Rehabilita albergue a 41 con adicciones

IGNACIO CALVA

CANCÚN, Q. ROO.- A un mes de su apertura, el albergue para transformar vidas 'María Loreto León Beltrán' brinda refugio a 41 varones, que representa casi a la totalidad de su capacidad instalada de 50 camas.

El refugio ubicado en la Supermanzana 228 atiende a personas con una edad que fluctúa en 30 años, pero también entre los que tienen más de 50 años.

El director del Instituto Municipal Contra las Adicciones (IMCA), Alberto Ortuño Báez, informó que la población atendida está enfrentando problemas de alcoholismo crónico y, en menor medida, consumo de sustancias ilícitas, principalmente.

El servidor público destacó que el ayuntamiento Benito Juárez garantiza un presupuesto específico para la alimentación y suministros de primera necesidad de los internos.

Para fortalecer el proyecto

y asegurar una estancia digna, el IMCA sostendrá una reunión con 50 empresarios locales en los próximos días.

El objetivo es presentarles el modelo de atención y establecer campañas de donativos que complementen los recursos municipales.

Para identificar y canalizar a ciudadanos que requieren apoyo, el IMCA mantiene una estrecha colaboración con el Centro de Retención Municipal (Torito).

Personal del instituto dialogó con siete personas detenidas por faltas administrativas que fueron identificadas en situación de calle; de ellas, cinco aceptaron voluntariamente integrarse al programa de rehabilitación del albergue, el 2 de junio pasado.

Asimismo, hay operativos conjuntos con la Secretaría de Seguridad Ciudadana en puntos estratégicos, como el Parque de las Palapas y diversos domos deportivos.

Una de las intervenciones



Foto: Ignacio Calva

El albergue 'María Loreto León Beltrán' tiene una capacidad de 50 camas para personas en situación de calle.

recientes permitió canalizar a cuatro personas, y se sumaron ingresos por iniciativa de particulares que han acercado a personas en situación de vulnerabilidad.

Ortuño Báez subrayó que, al ser un programa de carácter voluntario, el desafío es evitar la deserción durante las etapas críticas del tratamiento.

Aunque se han registrado intentos de abandono, un equipo de psicólogos del instituto ha logrado convencer a los usuarios de permanecer en el programa con un acompañamiento constante.

"Si hay el intento de deserción, es voluntaria la estancia, pero

tampoco es que simplemente nos digan 'ya me quiero ir' y les abramos la puerta y se vayan.

"Hacemos un trabajo con los psicólogos para tratar de convencerlos, claro que a nadie le gusta estar en un sitio cerrado, sientes a lo mejor que perdiste tu libertad.

"Pero lo que les tratamos de explicar y enseñar es que su libertad la perdieron cuando empezaron a consumir y si se quedan dentro, estarán encerrados cierto tiempo, pero van hacia una recuperación".

Con la ayuda del personal especializado, las personas internas siguen adelante hacia su recuperación.

Van 9 incendios forestales en Quintana Roo

OMAR ROMERO

CANCÚN, Q. ROO.- La entidad quintanarroense mantiene una de las cifras más bajas de incendios forestales del país, al contabilizar nueve conflagraciones en la presente temporada.

El Reporte Semanal Nacional de Incendios Forestales de la Comisión Nacional Forestal (Conafor), menciona que los nueve incendios afectaron una superficie de 254 hectáreas, del 1 de enero al 28 de mayo pasado.

La cifra es notablemente inferior a otras entidades como Jalisco, Guerrero o Chiapas, que concentran la mayor parte de ese tipo de siniestros en el mapa nacional.

El titular de la Coordinación



Se mantiene una estrategia permanente de coordinación entre autoridades municipales, estatales y federales.

Foto: Especial

Estatal de Protección Civil, Guillermo Núñez Leal, confirmó que Quintana Roo se mantiene por debajo del promedio nacional.

La estadística baja es resultado de una estrategia permanente de coordinación entre autoridades municipales, esta-

tales y federales, y por el trabajo diario de brigadistas y personal operativo desplegados en las zonas de riesgo.

"El objetivo principal ha sido evitar una mayor propagación del fuego y proteger las zonas naturales y a la pobla-

ción cercana", señaló.

Igualmente, destacó que el monitoreo permanente continuará durante toda la temporada para responder de manera inmediata ante cualquier incidente.

Quintana Roo figura entre las entidades con menor incidencia de incendios forestales, ya que los nueve incendios reportados en 2026 contrastan con los 29 de 2025.

El año pasado, se quemaron 6 mil 641 hectáreas, con un promedio de 229 hectáreas por incendio, uno de los más altos del país.

Los daños de los incendios fueron especialmente en la vegetación, principalmente en selva y matorral.

MÁS INFO. lucsedelsiglo.com

www.feriadelmundomaya.com

K'at W'ik

Feria Turística del Mundo Maya 2026

9 Destinos DE 5 Países

Expondrán su cultura, naturaleza, gastronomía, aventura, cultura maya viva y mucho más.

Belice
El Salvador
Guatemala
Honduras
México
Campeche
Chiapas
Quintana Roo
Tabasco
Yucatán

JUN 2-5 2026 **Mérida, Yucatán.**
México.

YUCATÁN



CARIBE MEXICANO



MÉXICO



MUNDO MAYA

Se siente presidenta 'muy tranquila'

STAFF / AR

CIUDAD DE MÉXICO.- La presidenta Claudia Sheinbaum dijo que se siente 'muy tranquila' y agradeció a su predecesor en Palacio Nacional el apoyo expresado en una carta que se publicó ayer.

"Le agradezco enormemente, de verdad, el apoyo, y lo que dice de mí, la verdad", expresó.

"¿Qué quisieran los adversarios? Que nos separáramos, que hubiera división al interior de nuestro movimiento, que dijera que fue malísimo.

"Yo luché con López Obrador años, en campaña dije: 'que siga transformación', y luego llego aquí y digo 'no, López Obrador, no, ¿cómo creen?', reclamó.

La titular del Ejecutivo federal afirmó que México se encuentra en un "momento de definición" y que se siente "muy tranquila", y también agradeció a su homólogo estadounidense Donald Trump por hablar "muy bien de ella".

"Trump habló muy bien de México en su momento cuando López Obrador, y ha hablado muy bien de mí, la verdad, muchas veces, y se lo agradezco mucho", dijo.

"Ayer, el secretario de Seguridad de los Estados Unidos, que vino aquí hace unas semanas, dice una cosa al final, dice: 'ellos creen en la soberanía y hay que respetarlos'. Está muy buena la cooperación", agregó.

Sheinbaum Pardo explicó que la carta de López Obrador de ayer tiene que ver con la defensa de la soberanía y la ofensiva de la derecha internacional.

"Lo dije el domingo yo en el Zócalo, la pregunta es primero lo que ocurrió en Chihuahua, después la solicitud urgente de detención con carácter de extradición de 10 ciudadanos mexicanos, entre ellas, tres autoridades electas en funciones.

"Eso nunca había ocurrido en México, nunca, con ello se desata una campaña muy fuerte que continúa en redes social y prácticamente todos los medios de comunicación", sostuvo.

"Tomando esto que viene, desde mi punto de vista, de los sectores más de derecha, de la ultraderecha, en Estados Unidos, vinculados con una parte de gobierno para que en sus elecciones de noviembre de 2026, que quieren usar a México como parte de su retórica en la elección y para aliarse con la ultraderecha en México para la elección de 2027.

"El domingo yo lo dije con preguntas ¿no será qué...? Y tenemos derecho a dudar porque históricamente ha querido haber injerencia con el pretexto del narcotráfico", argumentó.

Asimismo, defendió que pruebas suficientes de Estados Unidos, la Fiscalía General de la República se investigaría a los funcionarios y exfuncionarios señalados por nexos con el crimen organizado, pero que no había que creer todo lo que la oficina del Departamento de Justicia diga, pues podría derivar en que haya injerencia extranjera.

"¿Quién es el que pone y quita autoridades en México? El pueblo. Si hay denuncias de algún funcionario, servidor público en México, se investiga y se procede como se ha hecho cuando llegamos, si hay una denuncia que procede que tiene pruebas, se procede a la detención de un funcionario.

"Pero suponer que todo lo que diga una oficina del Departamento de Justicia de Estados Unidos es verdad por el solo hecho de decirlo, entonces vamos a seguir pensando que todo lo que hagan y vamos a permitir que quien decida el futuro de México no sean los mexicanos, sino sea el exterior, por eso dije: no es un asunto de Sinaloa, es un asunto de soberanía", sostuvo.



La presidenta de México agradeció el apoyo expresado en una carta de Andrés Manuel López Obrador.



Hay mucha provocación de manifestantes, pero no se les reprimirá, dijo la titular del Ejecutivo federal.

Se provoca para que se reprima, acusa Sheinbaum

Hacen los maestros juego a ultraderecha

Dicen que ambos son lo mismo, al llamar a ir contra el régimen

STAFF / AR

CIUDAD DE MÉXICO.- Claudia Sheinbaum afirmó que los miembros de la Coordinadora Nacional

de Trabajadores de la Educación (CNTE) que en sus protestas han realizado destrozos, le hacen el juego a la ultraderecha mexicana, cuya actitud es una provocación para que se les reprima.

Durante la conferencia mañanera, la presidenta planteó que quizá la CNTE y la ultraderecha son lo mismo.

"Quienes hacen estos destrozos yo pienso que están provocando, pero al mismo tiempo

hay un discurso de la ultraderecha mexicana que dice hay que actuar contra el régimen.

"Entonces pues están haciendo un juego a la ultraderecha, si no es que son lo mismo, la verdad", afirmó.

La mandataria reiteró que hay mucha provocación por parte de los manifestantes.

"Hay mucha provocación, los extremos se juntan, ayer lo dije", insistió la mandataria.

Claudia Sheinbaum adelantó que no se reprimirá a quienes protestan.

"Ahora, ¿qué quieren? Pues que haya represión. No va a haber represión", aseguró.

Cuestionada sobre si le preocupa la imagen de México en el exterior, respondió que es una provocación.

"Es una provocación para que nosotros actuemos y reprimamos, es una provocación", expresó.



Intenta sacudir críticas La presidenta Sheinbaum exhibió una relación de líderes y operadores de grupos criminales capturados en la gestión de AMLO, para rechazar la presunta colusión entre el gobierno federal y el narco.

Toman casetas de peaje a CDMX

STAFF / AR

CIUDAD DE MÉXICO.- Maestros de la Coordinadora Nacional de Trabajadores de la Educación (CNTE) tomaron la caseta de Tlalpan con dirección a Ciudad de México y la de San Marcos en la México-Puebla, donde abrieron las plumas para paso gratuito.

"El paro, el paro, es culpa del estado. El maestro luchando también está enseñando. Secciones unidas, jamás serán vencidas", dicen mientras toman los accesos de la caseta que conecta la capital con Cuernavaca.

También se prevé la toma de las casetas México-Toluca (al poniente) y México Querétaro (al norte).

Dentro de las consignas que gritan está una de las exigencias centrales: la negativa a un esquema de Afore y la demanda de pensiones. "Sueldo de maestra para la presidenta", gritan.

En tanto, una comisión de la CNTE se reunirá esta mañana en la Secretaría de Gobernación para dar respuesta al plan sobre la Ley del Istsste de 2007 y la desaparición de la Unidad del Sistema para la Carrera de las Maestras y Maestros (Usicamm).



Integrantes de la CNTE se apoderaron de la vía Tlalpan hacia CDMX y San Marcos en la México-Puebla.

Anuncia la Profeco vigilancia especial por Mundial

STAFF / AR

CIUDAD DE MÉXICO.- La Procuraduría Federal del Consumidor (Profeco) desplegó un operativo especial de vigilancia, atención y monitoreo de precios para proteger a los consumidores nacionales y extranjeros antes y durante el Mundial de fútbol.

Como parte de esa estrategia, la dependencia instalará módulos de atención en los estadios sede y brigadas itinerantes en los 'Fan Fest' para atender a todas las personas", afirmó su titular, Iván Escalante.

El funcionario informó que la Profeco puso en marcha campañas de prevención de fraudes en coordinación con Meta, Amazon y la Confedera-



Un operativo de vigilancia, atención y monitoreo de precios protegerá a consumidores, dijo el titular de la Profeco.

ción de Cámaras Nacionales de Comercio, Servicios y Turismo (Concanaco-Servytur).

como parte de las acciones dirigidas a consumidores y turistas que participarán en actividades relacionadas con el Mundial.

La dependencia también habilitó el portal mundialsocial.profeco.gob.mx, donde los usuarios podrán consultar recomendaciones de viaje, monitoreos de precios, información sobre

sus derechos y mecanismos de atención.

"Se tienen diversas campañas de promoción de derechos y prevención de fraudes. Acabamos de lanzar el fin de semana una en colaboración con Meta, Concanaco-Servytur y Amazon", afirmó.

Iván Escalante explicó que se fortalecerá la atención en las dos terminales del Aeropuerto Internacional de la Ciudad de México, el Aeropuerto Internacional

Felipe Ángeles y los aeropuertos de Guadalajara y Monterrey.

El procurador del consumidor detalló que se buscan atender controversias entre consumidores y proveedores, orientar a visitantes nacionales y extranjeros, y prevenir abusos comerciales relacionados con el torneo.

Se reforzó, dijo, el teléfono del consumidor mediante un sistema de traducción inmediata para brindar atención a turistas extranjeros que visiten el país durante la competencia.

VISITAS DE VERIFICACIÓN

En la conferencia mañana, Iván Escalante informó que la procuraduría ha realizado 488 visitas de verificación en establecimientos comerciales relacionados con servicios turísticos, de hospedaje, transporte y consumo.

De acuerdo con el reporte presentado, 95 por ciento de esas verificaciones se originaron a partir de quejas presentadas por consumidores.

Además, la Profeco efectuó

Recuperan desvíos de García Luna

STAFF / AR

CIUDAD DE MÉXICO.- La presidenta Claudia Sheinbaum informó que la Unidad de Inteligencia Financiera (UIF) recuperó más dinero de los desvíos del exsecretario de Seguridad Pública, Genaro García Luna.

"Por cierto, felicidades a la UIF porque se van a recuperar una buena parte de los recursos de García Luna. Ya va a venir ya sea Luisa o el propio director de la UIF para explicar", indicó.

En 2024, la UIF aseguró que el gobierno mexicano había recuperado 2.5 millones de dólares de la trama financiera García Luna, quien presuntamente desvió dinero del erario a sus empresas.

El entonces titular de la UIF, Pablo Gómez, dijo que ese dinero es parte de las propiedades que el exfuncionario tiene en Estados Unidos y que están bajo litigio por el país.

"Hay siete resoluciones que declararon la culpabilidad por default, porque no quiso comparecer, de Genaro García Luna, que junto con su esposa Linda Cristina Pérez, y sus cinco empresas, han sido declarados culpables", explicó.



La UIF rescató más dinero desviado por Genaro García Luna.

Mercedes llega con cinco victorias al hilo

Abre Mónaco gira europea de Fórmula 1

Lando Norris de McLaren es el campeón defensor en el circuito

STAFF /
LUCES DEL SIGLO

CANCÚN, Q. ROO.- El Gran Premio de Mónaco marca el inicio de la gira europea de la Fórmula 1. El circuito callejero presentará un récord para la escudería Mercedes, que busca su sexta victoria consecutiva y para el joven Kimi Antonelli, el quinto triunfo al hilo en esta temporada. Sin embargo, escuderías como Red Bull y McLaren prometen darle la vuelta a la situación, luego de los resultados positivos que tuvieron en Canadá.

Antonelli llega a este circuito luego de ganar las últimas cuatro carreras, que lo mantienen en el primer lugar de la clasificación de pilotos. En tanto que Mercedes busca romper la racha de cinco años sin ganar en este circuito, la última ocasión fue en 2019 (cabe aclarar que en 2020 no se compitió en Montecarlo debido a la pandemia).

“La calificación en Mónaco es la más emocionante de la temporada. Con esta nueva generación de autos más pequeños y ligeros, el reto debería ser más extremo. Para estar en posición de ganar el domingo, necesitamos tener un buen sábado. Este es un circuito diferente a los demás del calendario, el auto ha sido bueno en otros lados, pero no es una garantía aquí”, advirtió Toto Wolff, jefe de Mercedes.

En 2025, Lando Norris de McLaren fue el ganador de este circuito, el podio fue compartido con su compañero Oscar Piastri en el tercer lugar y el segundo puesto fue para Charles Leclerc de Ferrari. Por ahora, la escudería ‘color papaya’, sólo ha subido al podio en dos de cinco carreras.

“Somos optimistas, venimos con la esperanza de tratar de conseguir la pole y una victoria, pero Ferrari y Mercedes son muy fuertes, pero debemos darnos la oportunidad de creer que es posible”, comentó Norris.

Más atrás está Red Bull con Max Verstappen, quien ya ganó en Mónaco dos veces (2021 y 2023). “Mónaco siempre te puede sorprender, tenemos que ver cómo nos desarrollamos el fin de semana”, apuntó el neerlandés.

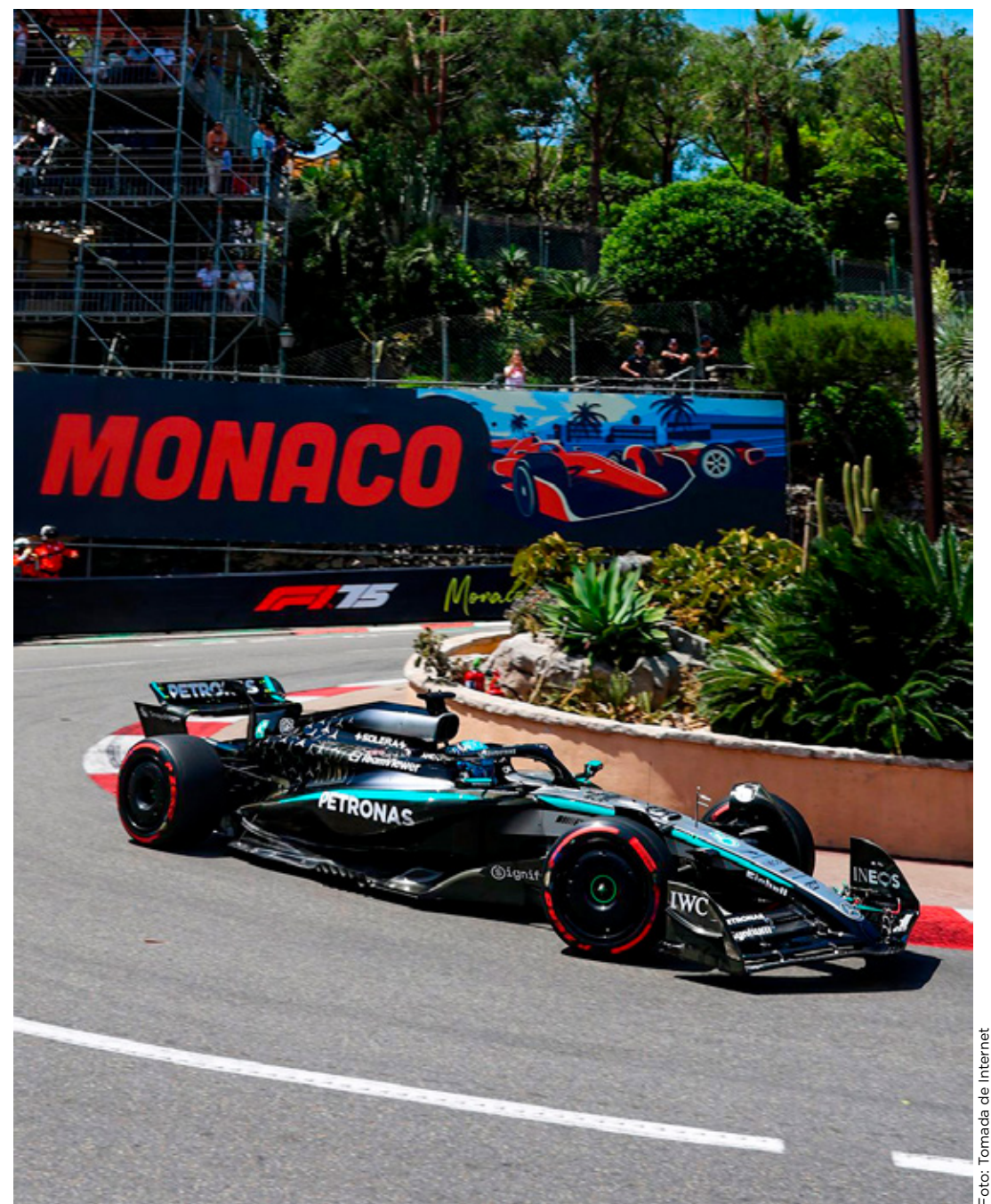

Mercedes no gana en el circuito de Montecarlo desde 2019.

Foto: Tomada de Internet



El italiano pasará del puesto 104 del ranking mundial al 34 (o más arriba) si gana el torneo.

Foto: Tomada de Internet

Salta Arnaldi a Semis de Roland Garros

STAFF /
LUCES DEL SIGLO

CANCÚN, Q. ROO.- Desde el lugar 104 del ranking mundial, el tenista Matteo Arnaldi dio un salto para instalarse en las Semifinales de Roland Garros. El italiano se ha convertido en una de las muchas sorpresas que ha tenido el torneo y este viernes se enfrentará a su compatriota, Flavio Cobolli, quien tiene en la mira el Top 10 de la clasificación.

Arnaldi de 24 años, comenzó este 2026 con una marca de dos juegos ganados y seis perdidos. Fue eliminado en la primera ronda del Australian Open, Masters 1000 de Miami e Indian Wells, Montecarlo y Madrid.

En Roland Garros, el italiano comenzó eliminando a Tallon Griekspoor, después a Stefanos

Tsitsipas, seguido de Raphaël Collignon, en Octavos de Final a Frances Tiafoe y obtuvo su pase a Semifinales, tras el retiro de Matteo Berrettini por lesión.

Al estar en el puesto 104 del ranking, Arnaldi es el jugador con la clasificación más baja en 29 años en este Grand Slam.

Su próximo rival es Flavio Cobolli, el también italiano está en el lugar 14 de la clasificación y en este torneo acumula victorias sobre rivales como Andrea Pellegrino, Wu Yibing, Learner Tien, Zachary Svajda y Felix Augier-Aliassime. Este 2026 ganó el Abierto Mexicano.

Cobolli y Arnaldi se han enfrentado dos veces antes, con una victoria para cada uno. En 2023, Matteo ganó en Umag y en 2025, Flavio se llevó el triunfo en la segunda ronda de Roland Garros.

STAFF /
LUCES DEL SIGLO

CANCÚN, Q. ROO.- El Manchester City es el club con más convocados al Mundial 2026. De los 10 equipos que más jugadores aportan a este torneo, cinco son de la Premier League. Los ‘citizens’ tendrán 19 representantes, distribuidos en 12 selecciones diferentes.

Entre los convocados el Manchester City aparecen cuatro futbolistas de Inglaterra, tres de Portugal, dos de Países Bajos y un par más de Croacia, además, Noruega, Egipto, Bélgica, España, Francia, Argelia, Ghana y Uzbekistán cuentan con elementos de este equipo.

El Bayern Munich es el segundo club que más jugadores tendrá en el Mundial con 18, Alemania es la más beneficiada con siete futbolistas, seguida de Francia y Senegal, ambas con dos elementos, mientras que Corea del Sur, Canadá, Inglaterra, Austria, Japón, Colombia y Croacia cuenta con un representante

Manchester City lidera lista de convocados al Mundial



Los ‘citizens’ aportan 19 futbolistas a 12 selecciones diferentes.

Foto: Tomada de Internet

tanto que Senegal, Corea del Sur, Brasil, Marruecos, Túnez, Ecuador y España cuentan con un jugador.

El top 5 de clubes con más representantes en este Mundial lo completan el Arsenal y el Barcelona, con 16 y 15 jugadores respectivamente. Los ‘gunners’ aportan cuatro jugadores a Inglaterra, tres a España, un par a Brasil y Ecuador, Alemania, Países Bajos, Bélgica, Noruega, Suecia y Francia llamaron cada uno a un futbolista.

Por los blaugranas fueron llamados ocho elementos para España, en tanto que Brasil, Países Bajos, Egipto, Uruguay, Francia, Portugal e Inglaterra sumaron un jugador cada uno para este torneo.

El resto del Top 10 de Clubes con más jugadores incluye al Atlético de Madrid con una docena de futbolistas, la misma cantidad para el Al Hillal de Arabia Saudita, Crystal Palace y Manchester United de la Premier League. En tanto que Liverpool y Borussia Dortmund suman 11 futbolistas.

cada uno.

El bicampeón de la Champions League, el Paris Saint-Germain

aparece como el tercer equipo con más convocados, con cinco franceses y cuatro portugueses, en

Anuncia Russell Wilson retiro de la NFL

STAFF /
LUCES DEL SIGLO

CANCÚN, Q. ROO.- El mariscal de campo, Russell Wilson anunció su retiro de la NFL. A través de un video en redes sociales, el ex jugador puso fin a su carrera luego de 14 temporadas, con cuatro equipos diferentes. Además, el veterano se unirá al equipo de comentaristas de la cadena CBS la próxima campaña.

Wilson fue elegido en la tercera ronda del Draft de 2012 por los Seahawks, con los que jugó 10 temporadas y ganó un Super Bowl en 2013. El equipo compartió también un mensaje por el retiro del quarterback, en el que agradecieron el tiempo que estuvo con ellos.

El mariscal de 37 años deja la NFL luego de disputar 205 partidos, 202 de ellos como titular,

con 3 mil 951 pases completos, para 46 mil 966 yardas, con 352 touchdowns. Russell fue llamado 10 veces al Pro Bowl en su carrera.

Tras pasar por Seattle, el jugador probó suerte en los Broncos por dos campañas sin mucho éxito, en 2024 estuvo en Pittsburgh y el año pasado fue a los Giants, donde apenas jugó seis partidos.

“El fútbol americano ha sido mi alegría, mi paz y mi lugar seguro, me dio un propósito y una oportunidad de inspirar a otros y hacer un cambio, de seguir desarrollando el juego, no sólo para mí, pero para la próxima generación. Al entrar en este nuevo capítulo con CBS, estoy muy agradecido de seguir haciendo lo que amo más: estar alrededor del mejor juego del mundo”, declaró Wilson en su video.

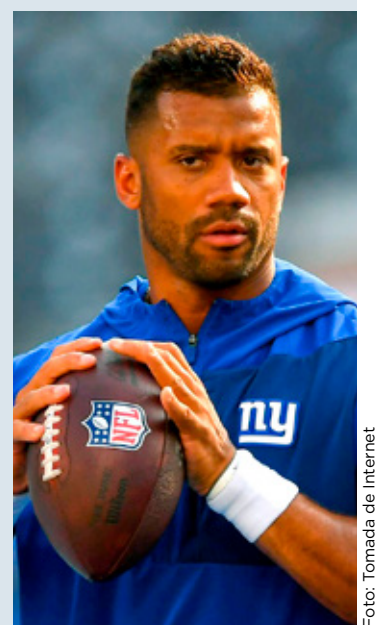

El mariscal se retira luego de 14 temporadas en la liga, en las que ganó un Super Bowl.

Foto: Tomada de Internet

K'ilek'ik'

Feria Turística del Mundo Maya 2026

www.feriadelmundomaya.com

9 Destinos DE 5 Países

Expondrán su cultura, naturaleza, gastronomía, aventura, cultura maya viva y mucho más.

JUN 2026

Mérida, Yucatán. México.

PASIÓN, DEBATE E IRREVERENCIA



EL PODCAST
DE FUTBOL
CON MAYOR
LIBERTAD



SUSCRÍBETE AL CANAL DE
PITAZO Y ESTRATEGIA



@PitazoyEstrategia

auto motriz

VIERNES 05 / JUNIO / 2026

LA ESTRELLA AMERICANA

Kyle Busch, una de las leyendas más grandes en la historia de NASCAR.



FERRARI LUCE



■ Cuenta con una pantalla central de 10.12 pulgadas con tecnología OLED.

■ Incorpora una batería de 122 kWh y brinda una velocidad de hasta 310 km/h.

POTENCIA:
1,050
HP

■ Recorre de 0 a 100 km/h en 2.5 segundos y otorga un torque de 730 lb-pie.



UN CAVALLINO RADICAL

ANDRÉS MUÑOZ SALCEDO

La electrificación aterrizó en la casa italiana de Maranello con el nuevo Ferrari Luce, el primer modelo cero emisiones de la historia del Cavallino Rampante.

Ferrari Luce fue trazado por el estudio de diseño LoveFrome, fundado por Jony Ive, el exdirector de diseño de Apple.

RUPTURA DE TRADICIÓN

Este nuevo Cavallino Rampante ha generado un sinfín de comentarios. La mayoría de los especialistas y apasionados de la marca declaran a este vehículo como un atentado a la historia de Ferrari

que, desde 1947, ha desarrollado deportivos de alto desempeño, motores de alto caballaje y carrocerías de ensueño.

Anteriormente, los italianos incorporaron modelos híbridos e híbridos conectables que, a pesar de fusionar su simbólica mecánica con la electrificación, mantuvieron la esencia e ingeniería de precisión.

NUEVA ERA

Por otra parte, el Ferrari Luce se interpreta como una propuesta hacia nuevas generaciones de clientes que, más allá de velocidad

y potencia, buscan un deportivo tecnológico, eficiente, intuitivo al momento de conducir, que prioriza el confort y la conectividad.

También se puede visualizar un auto enfocado al mercado asiático que privilegia los puntos mencionados anteriormente.

PROPUESTA EFICIENTE

Ferrari Luce refleja una estética minimalista con enormes rines de 23 y 24 pulgadas, apertura de puertas estilo suicida para los pasajeros de la segunda fila e iluminación en la parte trasera que nos hace recordar al legendario deportivo F50.

También, incorpora en la parte frontal un alerón "flotante" y mencionan que es el Ferrari de calle con el mejor coeficiente aerodinámico al marcar 0.254.

En la cabina se percibe un escenario retro con detalles en aluminio y espacio suficiente para cinco pasajeros. Incorpora el clásico volante de tres radios inspirado en los modelos de la marca de los años cincuenta, mientras que el cuadro de instrumento hace referencia a los relojes analógicos y a los paneles de control de los helicópteros.

Precio estimado:
\$11 mdp

Luca Cordero di Montezemolo,
Expresidente de Ferrari.



“Están arriesgando la destrucción de un mito, lo siento mucho por eso. Espero que al menos retiren el Caballito Rampante de ese auto”

■ Posterior a la presentación, las acciones de Ferrari reflejaron una caída del 7.8 por ciento en la bolsa de Milán.



AUTONOMÍA:
530
KM

■ Por fuera incorpora calipers en color rojo y rines de la línea F Sport.

LEXUS IS 350 F SPORT

■ Cuenta con cámara de 360 grados y volante calefactable.



POTENCIA:
311
HP

ESPÍRITU DE ALTO DESEMPEÑO

■ La línea F Sport rinde homenaje al emblemático circuito de Fuji Speedway.



ANDRÉS MUÑOZ SALCEDO

El emblema de F Sport representa la línea deportiva de la automotriz Lexus, que para este 2026 incorpora a su quinto modelo enfocado a la gama de los sedanes. El nuevo IS 350 F Sport es el

ícono de los sedanes dentro de la historia de Lexus. Este deportivo se desarrolló bajo los conceptos de diseño, tecnología y desempeño.

Al exterior refleja una silueta estilo coupé con una personalidad atlética y sofisticada. Des-

tacan elementos como la amplia parrilla inspirada en la filosofía "L-finesse" que busca un equilibrio entre elegancia y tecnología, el juego de rines de 19 pulgadas forjados con acabado negro y el alerón en la parte trasera que mejora el tema de aerodinámica.

En la cabina se mantiene la esencia deportiva de F Sport. Cuenta con pedales de aluminio, volante y asientos forrados en piel e iluminación ambiental LED. Además, incorpora una pantalla central de 12.3 pulgadas con sistema de sonido Mark Levinson

de 17 bocinas y conectividad inalámbrica.

Sobre su motorización, utiliza un V6 de 3.5 litros que entrega una potencia de hasta 311 caballos de fuerza y 280 libras pie de torque. La fuerza es dirigida a las ruedas traseras a través de una transmisión automática de 8 velocidades.

Otro punto a resaltar es la tecnología de Lexus Safety System que se compone de innovadoras asistencias como alerta de tráfico cruzado, sistema de pre-collisión frontal, monitor de punto ciego, mantenimiento de carril, control crucero adaptativo, entre otras funciones.

Este exclusivo deportivo aterriza en el mercado mexicano con una edición limitada a 100 unidades con un precio de 1 millón 175 mil 900 pesos.

Precio: **\$1,175,900**



EL TREN AZUL DE BENTLEY



ALBERTO BORTONI

El mundo automotriz está lleno de historias y leyendas. Algunas ciertas, otras no tanto. Una de estas historias es la del Tren Azul de Bentley.

Hace cerca de 100 años, para ir de Inglaterra a la Costa Azul en Francia, la forma más lujosa y cómoda era tomar el Tren Azul. Este salía de Calais, en la parte norte, y cruzaba el país para llegar a Canes, Niza y Montecarlo.

El "Blue Train" es un Bentley Speed Six de Woolf Barnato, quien fue presidente de Bentley Motors en los años treinta. Se trataba de un coupé, carrozado por Gurney Nutting y caracterizado por una singular caída del techo.

El auto estaba terminado en color verde; el término azul del nombre evidentemente hacía referencia al Blue Train. La relación entre el tren y el auto nace en marzo de 1930, cuando Barnato y su secretario Dale Bourne deciden ver si podían ganarle al Tren Azul de regreso a Londres. Según la historia, salieron a

las 6 de la tarde del 13 de marzo de 1930 de Canes, del Bar Carlton. Manejaron toda la noche, llegando a Boulogne-sur-Mer cerca de las 10 de la mañana. Esta es una travesía de más de mil kilómetros y todavía hoy en día Google Maps dice que tomaría más de 11 horas realizar el recorrido.

Cruzaron el canal de la Mancha y siguieron a Londres, llegando al Royal Automobile Club en Pall Mall alrededor de las 3.30 de la tarde. El Blue Train todavía no había llegado siquiera a Calais.

El Blue Train Bentley es el vehículo ideal para contar esta hazaña. Un coupé rápido, deportivo, estéticamente el auto apropiado para recorrer grandes distancias a altas velocidades. Terence Curneo inmortalizó este logro en una pintura mostrando el Bentley sobrepasando al tren lado a lado.

El único problema es que la carrera entre estos dos autos no podría haber sucedido. Según Clare Hay, experta en Bentley, en la fecha de la carrera, aparentemente bien documentada, el

Gurney Nutting coupé no estaba terminado. Si bien el coche es también de 1930, no fue sino hasta 10 semanas después que pasó la inspección de calidad y todavía en junio hay registros que lo marcaban con poco más de 600 kilómetros. Fue entregado en 1929 y recorrió cerca de 25 mil kilómetros en el primer año. Un registro parecería demostrar

esto y es que al día siguiente de la carrera, el 15 de marzo, este vehículo entró a servicio para una nueva marcha, con más de 20 mil kilómetros en el odómetro.

Aparentemente, Barnato bautizó el auto que había encomendado a Gurney Nutting "Blue Train", celebrando su hazaña. De aquí que naciera la confusión con el nombre.

El Bentley "Blue Train" fue el auto que inspiró al modelo EXP15, particularmente la caída del techo hacia el poste C.

Bentley fabricaba coches que eran respetados por rápidos y confiables. Dos características indispensables para este tipo de proezas.



A Francia no le gustó que se usaran sus caminos para ganarle a su Blue Train, e impuso una multa a Bentley y le prohibió participar en el Salón del Automóvil de París ese año.

MITO EN DUNAS

ANDRÉS MUÑOZ SALCEDO

El nombre de Defender es un símbolo en el mundo del off-road. Por ello, este emblemático vehículo desafió a inicios de este año la competencia del Rally Dakar para demostrar su resistencia, capacidad y durabilidad.

La compañía británica debutó en el desierto de Arabia Saudita con tres vehículos terrestres identificados como: Defender Dakar D7X-R. Este trío fue desarrollado tomando como base el modelo de producción Defender OCTA.

El piloto Stéphane Peterhansel, leyenda del Rally Dakar, comentó para Reforma Automotriz sobre su participación desde el inicio del proyecto del Defender Dakar D7X-R.

"Comenzamos probando un vehículo "mula" (muy cercano al de serie estándar) para evaluar componentes específicos de forma aislada, como la caja de cambios o los diferenciales y, meses después, se integró todo en el vehículo de carreras definitivo.

"Hay que destacar la capacidad y rapidez de la compañía británica para construir tres vehículos nuevos a tiempo respetando los plazos estipulados".

En su año de debut, Defender conquistó el Rally Dakar al ganar la categoría Stock enfocada en vehículos de producción. Además, durante las trece etapas que compitió, en diez ocasiones colocó a sus tres vehículos en los tres primeros lugares.

Para obtener este histórico resultado, el piloto francés destacó tres claves en la parte técnica del Defender Dakar D7X-R.

"El sistema de tracción a las cuatro ruedas no funciona simplemente como un control convencional, sino que proporciona un agarre excepcional en cualquier terreno. Además, el monocasco de aluminio y la configuración de la suspensión absorben los impactos de manera que otorgan una enorme comodidad al piloto durante largas horas. Y el V8 biturbo de 4.4 litros destacó por su potencia pura y el alto torque que ofrece este motor", señaló.

Durante dos semanas de competición, los tres vehículos de Defender recorrieron más de 24 mil kilómetros en el rally más desafiante del mundo motor.

"Entre las etapas más desafiantes recuerdo un trayecto de dunas pequeñas pero con arena extremadamente blanda, agravada por fuertes vientos previos que removieron el terreno. Al ser el Defender un vehículo pesado en comparación con los prototipos de carreras, el riesgo de quedarse atascado en ese tipo de arena era sumamente alto", concluyó Stéphane Peterhansel.

Stéphane Peterhansel ha participado 36 veces en el Rally Dakar, tanto en moto como en autos, y ha ganado en 14 ocasiones esta épica aventura.

El modelo Defender Dakar D7X-R se desarrolló durante un plazo de 18 meses.

